



승인번호
제 331007호

2021년 보육실태조사(가구조사) 조사지침서

2021. 8.



조사지침서의 활용

- 본 지침서는 2021년 보육실태조사에 필요한 사항을 정리한 **조사원용 교재**입니다.
- 본 지침서에는 **조사가구 명부관리, 조사표 작성방법, 내검 요령** 등 조사에 필요한 사항을 설명하고 있습니다.
- 조사원은 가구명부, 조사표 등 통계조사와 관련된 정보를 외부에 누설해서는 안됩니다.
- 조사원은 **조사 지침서를 항상 휴대**하여 조사 과정에서 의문사항이 있는 경우 활용하시기 바랍니다.
- 조사 지침서로 해결되지 않는 의문사항은 통계진흥원 **조사총괄본부 콜센터**로 (☎ 042-485-2228) 문의하시기 바랍니다.



CONTENTS

I. 조사개요	1
II. 조사 관련 일반사항	9
1. 조사원의 자세와 유의사항	11
2. 조사직원의 역할	12
3. 영유아 구분	13
4. 조사대상 가구 및 조사대상자	14
5. 가구명부 관리요령	15
6. 현장조사 안전수칙	18
7. 가구 방문 시 예상되는 질문과 응답방법	22
8. 기타 사항	23
III. 조사표 작성 요령	25
1. 조사 개요	27
2. 작성 요령	28
IV. 부록	69
1. 아동 출생연령별 월령환산표	71
2. 조사답례품 지급대장 서식(예시)	71
3. 용어정의	72
4. 조사표	84

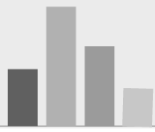

1. 조사개요

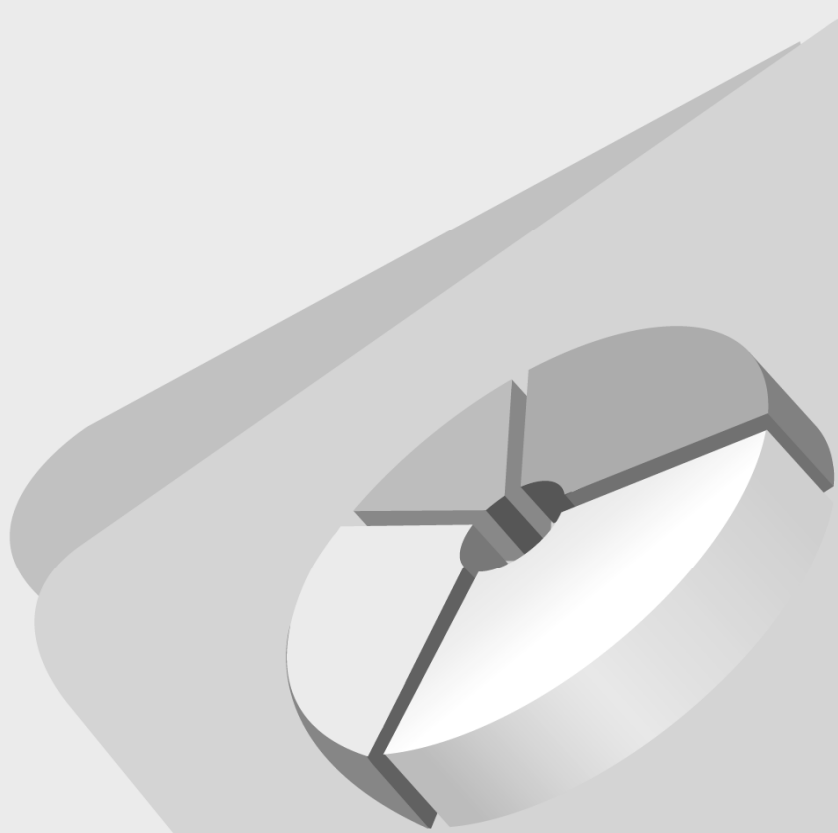

조사목적

- 조사는 국가승인통계로서 영유아 아동의 보육·교육서비스 이용실태를 파악하여 보육·교육 정책 수립을 위한 기초자료를 수집하는데 있음

법적근거 : 영유아보육법 제 9조(보육 실태 조사)

제9조(보육실태조사)

- ① 보건복지부장관은 이 법의 적절한 시행을 위하여 보육 실태 조사를 3년마다 실시하고 그 결과를 공표하여야 한다. <개정 2008. 2. 29., 2010. 1. 18., 2011. 6. 7., 2020. 12. 29.>
- ② 보건복지부장관은 제1항에 따른 보육 실태 조사를 위하여 어린이집 설치·운영자와 관계 기관·법인·단체의 장에게 필요한 자료의 제출 또는 의견의 진술을 요청할 수 있다. 이 경우 요청을 받은 자는 정당한 사유가 없으면 이에 협조하여야 한다. <신설 2020. 12. 29.>
- ③ 제1항에 따른 보육 실태 조사의 방법·내용 및 결과 공표 등에 필요한 사항은 보건복지부령으로 정한다. <개정 2008. 2. 29., 2010. 1. 18., 2020. 12. 29.>

[전문개정 2007. 10. 17.]

조사연혁

- '21년: 제 6차 보육실태조사(표본조사)
- '18년: 제 5차 보육실태조사(표본조사)
- '15년: 제 4차 보육실태조사(표본조사)
- '12년: 제 3차 보육실태조사(표본조사)
- '11년: 영유아보육법 개정으로 보육실태조사 주기 변경(5년 → 3년)
- '09년: 제 2차 보육실태조사(표본조사)
- '04년: 제 1차 보육실태조사(유치원, 어린이집 전수조사)

조사방법 및 조사기간

- 조사방법: 조사원에 의한 면접조사(인터넷 조사, 조사표 유치조사 등 병행)
- 기준시점: 2021. 9. 1.
- 조사기간: 2021. 9. 13. ~ 10. 15.

조사대상 · 규모

- 조사대상: 만 0~6세 미만의 미취학 영유아와 가구
- 표본규모: 2,500개 가구(3,300명 아동)

모집단 및 표본설계

- 목표모집단: 전국 6세 미만의 미취학 영유아와 그들이 속해 있는 가구
- 표본추출틀
 - 2021년 6월 말(30일) 현재 기준 사회보장정보원에 구축된 보육비, 유아학비, 양육수당 수급 아동 DB
- 표본배분
 - 1차: 정부지원유형별 제공근비례배분
 - 2차: 정부지원유형별 시도별 제공근비례배분
- 표본추출: 층화 확률비례계통추출
 - 1차 추출단위: 표본 읍면동
 - 2차 추출단위: 표본 읍면동 내의 아동
 - 최종 조사단위: 아동이 속한 가구 및 아동

조사표별(2종) 주요 조사항목

○ 가구조사표

구 분	내 용
I. 가구 및 가구원 특성	<ul style="list-style-type: none"> · 일반현황: 이름, 대상 아동과의 관계, 성, 연령(생년월일, 만나이) · 교육정도: 학교, 졸업여부 · 결혼상태 · 건강상태: 장애 및 질병 여부 · 경제활동: 취업 여부, 활동 분야 · 일반현황: 가구규모, 세대구성 · 가구유형: 편부모, 조부모 여부 등 · 아동수: 36개월 미만 영아, 3세 이상 미취학 유아, 그 이상
II. 부모 특성	<ul style="list-style-type: none"> · 경제활동: 부모의 활동분야, 취업 여부, 종사상 지위, 근로시간, 주말 근무 여부, 미취업 부모의 취업 계획 · 취업관련: 취업 경력 및 특성, 근로시간, 자녀 출산양육을 위한 근로 중단 경험 및 시기, 사유, 부모의 육아휴직 경험, 자녀별 시기, 기간 · 주양육자의 일 가정 양립 관련 애로, 이주민 가구의 양육 관련 애로 등
III. 자녀양육	<ul style="list-style-type: none"> · 부모의 양육행동 및 양육정서 · 부모의 자녀양육 참여 정도 · 자녀양육에 도움을 주는 사람 및 기관, 양육 정보 이용 경로 · 육아종합지원센터 인지 여부, 이용 경험 및 도움 정도 · 아이사랑사이트에 대한 인식 및 이용 경험 · 아이돌보미 이용 여부
IV. 보육·교육정책	<ul style="list-style-type: none"> · 육아지원 방향성의 필요성 · 보육료·교육비 지원 정책 인지 여부 · 정부 비용지원 수혜 여부, 만족도 · 육아지원정책 선호도
V. 어린이집·유치원 관련 정책	<ul style="list-style-type: none"> · 긴급보육 이용현황, 인식, 도움정도 · 보육지원체계 개편에 대한 인식 및 만족도 · 공인어린이집 인지 여부 · 어린이집 정보공개포탈, 입소관리시스템 인지 및 이용 여부 · 평가인증 인지 및 인식, 활용 경험 · CCTV설치 의견 및 신청경험사유 · 어린이집 및 유치원 설치 충분 여부 · 어린이집 관련 부모 활동 참여 및 도움, 앞으로 참여 의향 여부 · 시간제보육 인지 및 활용 여부, 계획, 지원의 적정성에 대한 인식 · 부모교육 경험, 부모교육 필요성 및 정부지원연계 부모교육 이수 의향
VI. 기타	<ul style="list-style-type: none"> · 추가 출산: 추가출산 계획, 시기, 추가 출산자녀수, 미계획 시 이유 · 보육교육 비용의 가계부담 정도
VII. 가구의 주택 및 경제적 특성	<ul style="list-style-type: none"> · 거주 주택의 소유 형태, 월평균 가구소득, 부모의 월평균 근로소득, 월평균 가구 지출액, 월평균 영유아 양육비 지출액, 국민기초생활보장 급여 해당 여부 및 급여액, 거주 주택 유형

○ 아동조사표

구 분	내 용
I. 보육·교육 이용과 지원 개요	<ul style="list-style-type: none"> · 평일 아동 활동시간과 이용기관, 돌보는 사람 시간 단위 조사 · 최초 이용 육아지원기관 이용현황 · 연령대별 이용기관 및 부모의 취업상태 · 어린이집 이용 중단 경험 · 정부지원 수혜여부 및 비용, 만족도
II. 미취학 아동의 하루 중 시간단위 이용기관 및 돌보는 사람 등	<ul style="list-style-type: none"> · 평일 이용 보육 교육기관 및 서비스 · 자녀와 보내는 시간
III. 미취학 아동 중 현재 보육·교육기관 이용아동에게 질문	<ul style="list-style-type: none"> · 현 보육기관 유형, 이용이유, 최초이용시점, 이용기간, 기관선택사유, 이용주기, 이용시간 · 보육료·교육비 추가 납부금액 및 부담정도, 인식 · 등하원방법 및 소요시간 · 현 기관 만족도 · 특별활동 프로그램 이용현황 · 영유아건강검진 현황 · 양육수당 인상 시 어린이집/유치원 중단 의향 · 공공형/열린 어린이집에 대한 인식
IV. 미취학 아동 전체에 질문	<ul style="list-style-type: none"> · 입학대기신청경험 및 대기기간 · 보육시설, 유치원, 반일제 이상 학원 이용계획 · 국공립 어린이집 선호이유 · 긴급상황 시 주 양육자 · 시간제보육반 이용현황 및 만족도
V. 전체 아동 중 현재 특기 교육학원, 보습학원, 문화센터 등의 시간제 기관 이용 아동에 질문	<ul style="list-style-type: none"> · 학원 및 문화센터 등의 사설기관 종류별 개수, 이용시간, 비용 및 만족도
VI. 전체 아동 중 현재 개별·그룹지도 및 학습지 등 교육서비스 이용아동에 질문	<ul style="list-style-type: none"> · 개별 또는 그룹지도, 학습지, 교재교구 방문지도, 통신교육 등의 이용개수, 이용시간, 비용, 만족도
VII. 전체 아동 중 장애 아동에게만 질문	<ul style="list-style-type: none"> · 등록장애유형 · 이용기관유형, 기관에 다니지 않는 사유, 기관 이용시 어려움 · 장애진단 시기 및 진단 계기
VIII. 전체 아동 중 현재 개인 양육지원 서비스 이용아동에 질문	<ul style="list-style-type: none"> · 기관 및 개인양육 서비스 이용현황 · 혈연/비혈연 양육지원자 이용시간, 비용 등

조사체계

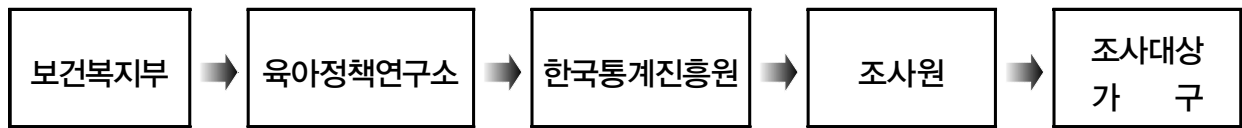

□ 주요 조사일정

구 분	단위 업무 내용	추진 일정	관련 기관
조사준비	1. 조사지침서 교육(1일)	9.13.~9.15.	통계진흥원, 육아정책연구소
현장조사	2. 현장조사 및 실사지도	9.23.~10.8.	통계진흥원(지역본부, 센터)
	3. 조사표 정리 및 제출	10.8.	통계진흥원(지역본부)
	4. 조사표 내검 및 보완조사	10.9.~10.20.	통계진흥원(총괄본부)
	5. 전화검증	10.7.~10.13.	통계진흥원(총괄본부)
	5. 전산 내검	10.9.~10.25.	통계진흥원
자료처리	6. 가중치 산출 및 자료분석	10.26.~11.4.	통계진흥원
결과제출	7. 조사결과물 제출	11.5.	통계진흥원 → 육아정책연구소

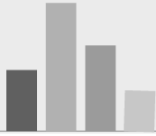

II. 조사 관련 일반사항

1. 조사원의 자세와 유의사항 / 11
2. 조사직원의 역할 / 12
3. 영유아 구분 / 13
4. 조사대상 가구 및 조사대상자 / 14
5. 가구명부 관리요령 / 15
6. 현장조사 안전수칙 / 18
7. 가구 방문 시 예상되는 질문과 응답방법 / 22
8. 기타 사항 / 23

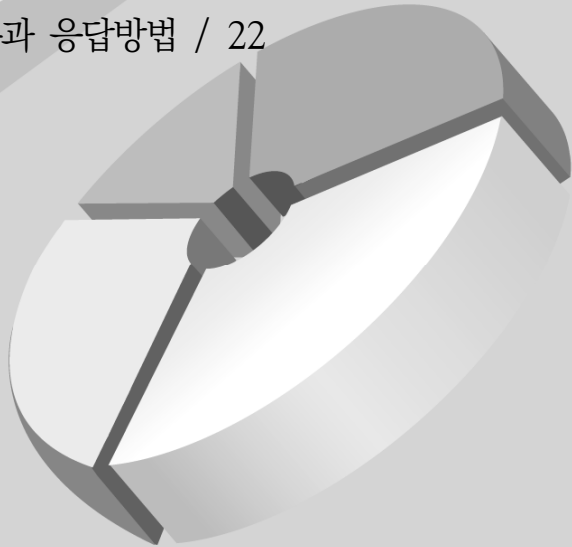

1 ▶ 조사원의 자세와 유의사항

□ 조사원의 기본자세

- 조사원은 공손하고 자신감을 가지고 조사에 임하도록 한다.
- 국가통계 조사의 중요성을 인식하고 응답자가 적극 조사에 응하도록 최선을 다한다.

□ 업무 수행 시 유의사항

- 조사기간 중에는 조사원증을 패용하고 조사업무에 전념한다.
- 응답자에게 좋은 인상을 줄 수 있도록 단정한 복장을 하고 예절을 지켜 업무를 수행한다.
- 면접과정에서 응답을 유도하거나 주관적인 판단으로 조사해서는 아니 된다.
- 현장조사를 하지 않고 허위조사, 탁상조사를 해서는 아니 된다.
- 면접조사 과정에서 잘 모르는 내용이 있는 경우 조사관리자와 문의하여 조사를 수행한다.
- 조사관리자의 지시에 따라 조사진행 사항을 보고하여야 한다.
- 정상적인 조사업무 수행이 어려운 경우 조사관리자에게 보고 후 지시를 받는다.
- 조사를 완료하지 못한 경우 수당은 조사원 도급계약서 산정 기준에 의한다.
- 조사과정에서 알게 된 개인이나 가구에 대한 내용은 외부에 누설해서는 아니되며 이를 위반하는 경우 통계법에 따라 처벌을 받을 수 있다.
 - 통계법 제33조(비밀의 보호), 제34조(통계종사자 등의 의무), 제39조(벌칙)

□ 조사관리자(조사센터장)의 역할

○ 조사용품 관리 및 배부

- 조사총괄본부로부터 조사용품을 수령한 후 조사원에게 배부한다.
- 조사표류는 조사원별로 조사 진척률을 감안하여 효율적으로 배부한다.

○ 조사원 지도·관리

- 조사원별 조사 진척률을 파악하고 조사가 부진한 조사원을 독려한다.
- 「가구명부」에 있는 방문기록부를 확인하고 조사원의 활동 상황을 점검한다.
- 중도 포기 조사원에 대해서는 지역본부 또는 조사총괄본부 담당 직원에게 보고하여 대체한다.
- 조사원의 질의 중 판단하기 어려운 질문은 지역본부 또는 조사총괄본부 담당 직원에게 문의하여 답변한다.
- 조사 불응 또는 비협조적인 가구에 대하여 조사원과 함께 방문하여 설득 조사를 한다.
- 조사원이 불가피하게 자료 입력이 곤란한 경우에는 해당 조사표를 검토했고 조사원 대신 자료를 입력한다.

○ 조사표 내용검토 및 전달사항 시달

- 조사표는 조사원별로 수시로 접수하여 내용을 철저히 검토한다.(주1회 이상)
- 검토 후 내용이 잘못된 경우에는 조사원에게 보완토록 지도한다.
- 수시로 시달되는 조사 관련 지침을 조사원에게 전달한다.

○ 완료된 조사표류 취합 및 관리

- 조사표류를 취합하여 편철하고, 조사필수품 지급 내역을 확인한다.
- 새로운 조사대상이 발견된 (명부대체) 경우 조사총괄본부 담당 직원에게 보고한다.

□ 조사원의 역할

- 조사용품을 수령하고 준비교육을 받는다.

조사용품

- | | | |
|---------------|----------------|---------------|
| 1. 가구명부 | 2. 조사표 | 3. 조사지침서 |
| 4. 답례품 및 지급대장 | 5. 비밀보호용 봉투 | 6. 조사원증 |
| 7. 조사안내문 | 8. 방문안내장(포스트잇) | 9. 필기도구, 가방 등 |

- 「가구명부」의 방문기록부란에 조사가구별로 **조사활동 내역**을 기입한다.
- 「가구명부」에 잘못된 사항을 발견하는 경우 이를 **올바르게 수정**하고 조사를 실시한다.
※ 「가구명부」는 나라통계시스템에 입력되어야 하므로 **보관을 철저히** 한다.
- 가구를 방문하면 면접조사를 원칙으로 하되, 응답자가 원하는 경우에는 **인터넷 조사(또는 조사표 유치조사)**를 한다.
- 조사가 종료되면 응답자 연락처를 확인한 후 조사답례품을 지급하고 「**조사답례품 지급대장**」의 수령자란에 **서명**을 받는다.
- 완료된 조사표는 조사관리자에게 **내용검토**를 받은 후 제출하고 미흡한 조사표는 보완해야 한다.

3 ▶ 영유아 구분

□ 영유아

- 만6세 미만의 취학전 아동을 말한다.
- 만6세가 넘었어도 초등학교에 입학하지 않았으면, 영유아로 분류한다.

□ 영아

- 만3세(2018년 1월 1일 이후 출생)미만의 아동을 말한다.

□ 유아

- 만3세 이상 만6세 미만의 아동을 말한다.
- 만6세가 넘었어도 초등학교에 입학하지 않았으면 유아로 분류한다.

4 ▶ 조사대상 가구 및 조사대상자

□ 조사대상

- 만 0~6세 미만 영유아를 보육하고 있는 가구와 가구 내 미취학 아동
- 전국의 어린이집 보육료, 유치원 유아학비, 가정양육수당을 지원 받는 가구 중 표본추출된 가구를 조사
- 초등학교 미취학 아동이 있으면 가구조사를 하고, 아동수 만큼 조사하되 **최대 4명까지** 아동조사를 실시
- 아동조사 시에는 조사대상인 특정 아이를 중심으로 응답하여야 함을 잊지 않도록 응답자에게 계속 주지시킴

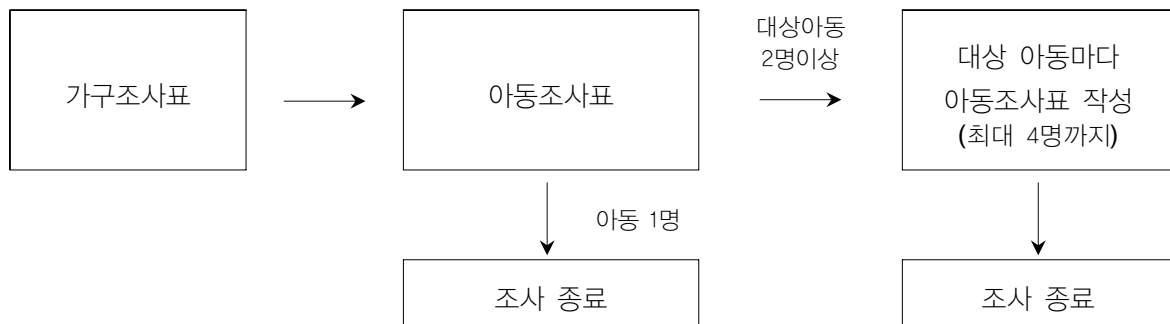

□ 조사대상 가구원

- 가구조사표는 주민등록이 함께 되어 있지 않아도 조사 시점 기준으로 같이 살고 있는 영유아 자녀의 부모와 친(외)조부모를 조사하며, 부모와 친(외)조부모를 제외한 가구원은 조사하지 않는다.

□ 조사표 작성 대상자

- 가구조사표는 가급적 주 양육자가 작성할 수 있도록 한다.
- 아동조사표는 미취학 아동 각각에 대한 사항을 주 양육자가 작성하도록 한다.

가. 가구명부 수정요령

- 가구명부상 수정할 곳에 펜으로 두 줄을 그은 후 여백에 알아보기 쉽도록 정자로 수정한다.
- 가구명부를 수정·추가하는 경우라도 가구번호는 수정하지 않는다.
 - 행정구역과 세대번호는 전산입력 시 자동으로 부여된다.
- 명부일치 코드란에는 ① 명부가 일치한 경우는 '1' ② 이사했거나, 실 거주지가 아닌 등 일치하지 않는 경우는 '2' ③ 명부와 다른 아동이 살고 있는 경우 '3'으로 부여한다.
 - 명부일치란 명부와 동일한 아동이 거주하고 있는 경우를 의미한다.
 - 명부 상 아동이 해당 가구 내 거주하고 있다면, 명부가 일치하는 것으로 본다.
- 표본아동이 소속된 가구 내 영유아 아동을 모두 조사해야하고, 표본 아동은 필수적으로 조사하도록 해야함

〈 보육실태조사 가구명부 〉

NO	가구 번호	읍면동	명부 일치 코드	자녀수	표본 아동			도로명주소	방문 기록부				
					보육료 지원 유형	성명	연령		차수	날짜	시간	방문 결과 코드	비고 (불응, 불능 사유 등)
1	10001	송현동		3	보육료	박나리	190102	인천시 동구 송현공원로 62번길 1	1차	8.9.	16	42	현관문 잠김
									2차	8.10.	17	42	현관문 잠김
									3차	8.11	20	32	바쁘거나 귀찮아서 (표본대체)
2	20001	송현동		2	양육비	김보연	210102	인천시 동구 인중로 621	1차	8.11.	10	42	현관문 잠김
									2차	8.12.	20	42	현관문 잠김
									3차	8.14	19	11	조사완료
(중략)									(중략)				
5	10002	송현동		1	유아 학비	정지현	150302	인천시 동구 인중로 626	1차	8.14	19	11	조사완료
									2차				
									3차				
6	20001	송현동		2	유아 학비	김태훈	140803	인천시 동구 난계로13길 10-7 10-10	1차				
									2차				
									3차				

〈 보육실태조사 가구명부 가구번호 〉

첫째자리	둘째자리	셋째자리	넷째자리	다섯째자리
1:원표본 2~4:대체표본	원표본 0001~2500 대체표본 0001~2500			

< 조사대상 가구판단 및 처리 요령 >

- 가구명부는 조사대상 가구를 대상으로 작성되었으나 현장에서 실제로 조사대상이 되는지 여부를 확인한 후 조사를 실시해야 합니다.
- 조사대상이 아닌 경우에는 방문결과코드에 51(비대상가구)를 기재하고 가구명부의 정보는 잘못 되었으므로 모두 두줄로 삭제해야 한다.

- ㉠ 명부상 영유아 아동이 살고 있는 경우 (명부일치): **조사 실시**
- ㉡ 명부상 영유아 아동은 없으나 해당 가구는 맞는 경우: **조사 실시**
- ㉢ 이사했거나, 실 거주지가 아닌 등 일치하지 않는 경우: **조사 미실시**
- ㉣ 명부와 다른 영유아 아동이 살고 있는 경우: **조사 실시**

- 가구명부에 아동 이름 등 **해당사항**을 수정하고 조사합니다.

나. 방문기록부 작성 요령

- 조사직원은 가구 방문을 마치면 가구명부 오른쪽에 있는 **방문기록부**에 **해당사항**을 기록한다.
- 가구를 여러번 방문하는 경우 각 **회차별**로 **방문기록부**에 기입한다.
 - 다만, 3차 이상 방문한 경우는 최종 방문결과를 3회차에 기입한다.
- 방문결과 코드는 아래표에 있는 「가구 방문결과 코드」를 참고하여 조사완료, 부분완료, 불응가구, 불능가구 등 해당되는 코드를 기입한다.
- 기타일 경우 비고란에 그 사유를 상세히 기입한다.

〈 가구 방문결과 코드〉

결과		코드	방문결과
완 료	전부완료	11	가구 내 대상 아동을 모두 응답함
	부분완료	21	가구 내 대상 아동 일부를 응답해 주지 않음
		22	가구조사표만 작성
		23	화상면접조사
		24	유치조사
		25	인터넷조사
불응가구 (거부가구)		31	사생활 노출 기피로
		32	바쁘거나 귀찮아서
		33	가정불화, 정부불신 등 기타
불 응	불능가구	41	빈방·빈집으로 가구가 비어 있음(아무도 살지 않음)
		42	현관문 잠김, 경비제재 등으로 가구 접촉이 불가능
		43	주소 불명확 등 기타
	대상 외	51	명부 대상 아동이 없음(사망, 부모의 이혼 등으로 별거 등)
	가구전출	61	이사, 분가
기 타		91	재방문 요청
		99	기타()

다. 가구명부와 방문기록부의 전산입력

- 조사원은 가구명부를 수정한 경우 지체 없이 전산시스템에 입력해야 한다.
- 조사원은 방문기록부에 기입한 사항을 지체 없이 전산시스템에 입력해야 한다.

조사원은 가구에 방문하여 다양한 사람들과 접촉하게 되므로 아래 내용을 숙지하여 안전사고 예방 및 대처에 충분히 주의를 기울여야 한다.

가. 통계조사를 안전하게 수행하기 위한 기본 사항

○ 비상연락처 확보

- 조사 중 긴급 상황이나 곤란한 상황이 발생할 경우를 대비하여 연락처(지역센터장, 조사관리자, 인근지구대)를 메모하여 필요시 즉시 연락한다.

○ 본인 일정 공유

- 조사 당일의 방문 예정지를 가족 및 지인, 조사관리자 등에게 알리고, 조사 도중 변경사항 발생 시에도 반드시 알린다.
- 조사관리자는 담당 조사원의 당일 조사일정을 항상 파악하고 있어야 한다.

○ 조사활동에 적합한 복장

- 조사활동에 적당한 의상과 신발을 착용하고, 화려하거나 노출이 심한 의상, 지나친 화장, 종교·사회단체 배지 부착 등은 피하도록 한다.

○ 도급조사원은 산재보험 가입대상이 아니기 때문에 가급적 상해보험에 가입을 하여 상해사고에 대비한다.

○ 코로나19 방역수칙 준수

- 코로나바이러스감염증-19(이하 코로나19) 감염 및 전파를 예방하기 위해 다음의 유의사항을 지켜야 한다.

① 개인위생수칙 철저히 준수

② 매일 아침 조사관리자에게 발열 및 호흡기 증상(기침, 인후통 등) 여부 체크 후 보고→ 의심 증세 있는 경우 조사 중지

③ 가구 방문 및 면접조사 진행 시 마스크 및 일회용 장갑 착용, 손소독제, 소독티슈 항시 구비 등 안전수칙을 준수하며 조사 진행

④ 조사업무 중 발열, 인후통 등 코로나 19 의심 증상 발현 시 즉시 조사를 중단한 후 귀가

- 증상이 지속될 경우 코로나 19 검사 진행

- (양성 판정 받은 경우) 현장 조사 즉각 중단 → 조사관리자에게 연락 → 방문 가구 연락 → 질병관리본부 신고 및 역학조사 협조
- (음성 판정 받은 경우) 음성 확인증 제시 후 조사 복귀
- (조사 응답자가 양성 판정) 해당 조사원 등 접촉자 검사 진행 → 검사 결과에 따라 위의 절차 진행

나. 안전사고 예방법

※ 조사 중 예기치 못한 사고로 다치지 않도록 각별히 조심해야 한다.

○ 넘어지거나 굴러 떨어지는 사고에 주의

- 도로의 높낮이, 구덩이, 하수구에 주의
- 철제계단 등 계단을 오르거나 내릴 때 주의하며, 비가 올 때나 야간에는 미끄러져 부상을 당하지 않도록 특히 주의

○ 개 물림 사고에 주의

- 개를 기르는지, 개 줄에 연결되어 있는지를 확인하고 나서 방문
- 작은 개라도 본능적으로 무는 습성이 있으므로 불필요하게 접촉하지 않도록 한다.

○ 교통사고에 주의

- 자전거 사용 시 몸에 잘 맞는 것을 사용하고, 자전거의 운전에 세심한 주의를 기울여야 한다.
- 저녁이나 야간조사는 특히 주의
- 비오는 날에는 자전거 및 이륜자동차를 운전하지 않으며, 차량은 속도를 줄여 안전운전을 해야 한다.
- 차량을 이용할 때는 주변의 교통상황에 주의를 기울여 안전운전을 하도록 한다.

○ 조사관련 서류가 분실되지 않도록 주의

- 조사관련 서류(조사표, 가구명부 등)를 분실하지 않도록 항상 휴대하고, 특히 조 완료된 조사표는 주의를 기울여야 한다.

○ 범죄 예방을 위한 안전 수칙

- 가구는 가능한 밝을 때 방문
- 부득이 야간 조사 시 조사관리자 등 동행자와 함께 수행

- 조사 중 불안감을 느낀다면 망설이지 말고 되돌아가야 한다.
- 항상 **안전용품**(호신용 경보기, 손전등 등)을 **휴대**하여 위험 시 활용한다.

다. 가구 방문 시의 안전 수칙

○ 적절한 방문 시간 선택

- 응답자가 가능한 시간을 확인하여 불편함 없이 조사가 진행될 수 있도록 한다.

○ 조사원증 제시

- 가구 방문 시 먼저 **조사원증을 제시**하여 현장 조사원임을 명확히 알려주도록 한다.

○ 예의 바른 태도

- 고압적인 말투, 음주 후 방문, 정치·종교 등의 불필요한 대화는 피하도록 하며, 응답 대상자의 언행이 다소 불쾌하더라도 화내거나 거부반응을 보이지 않도록 해야 한다한다.

○ 공동주택 조사 시 관리인에게 알림

- 공동주택 조사구의 경우 **관리인에게 미리 협조**를 요청하여 조사가 수월하게 진행될 수 있도록 한다.

○ 위험 발생 시 큰 소리로 도움 요청

- 면접 중 응답대상자의 태도 또는 방문 도중 어떤 불안감을 느낄 때에는 되돌아가도록 하고, 그 상황에 대해 조사 관리자에게 보고

안전사고 발생시

1. 사고가 일어나면, 신속히 연락

- 만일 사고로 부상이 생긴 경우에는, 지역센터장에 상황을 연락하여 설명해야한다.

2. 긴급시 연락처

※ 한국통계진흥원 상황실 ☎ 042-484-9554, 070-4128-3227

● 긴급 전화번호(국번없이 전국 동일)

- 범죄 신고 : ☎ 112
- 긴급재난 · 구급차 : ☎ 119
- 응급 의료상담 : ☎ 1339
- 여성긴급전화 : ☎ 1366
- 182 경찰민원 콜센터 182

※ SOS국민안심서비스

서비스 종류와 이용대상은 어떻게 되나요?



원터치SOS
휴대폰 또는 스마트폰을 갖고 있는 미성년자·여성



112 긴급신고 앱
스마트폰을 갖고 있는 미성년자·여성



U-안심
전용단말기 소지자

서비스 이용은 어떻게 할 수 있나요?

원터치SOS

- 1 근처 지구대·파출소·경찰서 방문
- 2 비치된 가입신청서 작성·제출
※ 본인이 직접 방문하여 가입할 경우 신분증을 지참하세요
[미성년자, 가족가입 안내](#)
- 3 가입 후 112를 단축번호로 지정
- 4 위급상황 시 단축번호를 눌러 신고

[원터치 SOS 가입신청서 다운로드](#)
[미성년자용](#) [성인용](#)

112 긴급신고 앱

- 1 안드로이드마켓 또는 앱스토어를 이용하여 '112긴급신고' 어플리케이션 다운로드(무료)
※ 경찰청 제작 앱을 다운로드
- 2 본인 인증 후 가입
- 3 위급상황 시 앱 '긴급 신고하기'를 길게 터치하여 신고
※ 본인명의의 스마트폰이 아닌 경우 가입에 제한이 있을 수 있습니다.
※ 최신 스마트폰(일부기종)에 112 앱을 설치하면 외부버튼을 눌러 경찰신고가 가능합니다. [이용안내](#)

U-안심

- 1 전용단말기 온라인에서 구매, 이동통신사 U-안심서비스 가입
※ [ansim.u-service.or.kr](#) 참조
- 2 위급상황시 보호자에게 위기알림 및 위치정보 제공
- 3 평상시 전화통화 및 위치조회 활용
※ 스마트폰 사용자는 '스마트 안전귀가' 앱을 다운받아 자녀의 귀가길, 이동경로 확인 가능
[스마트 안전귀가 바로가기](#)

※ 휴대폰 오작동 등으로 오류신고가 될 수 있으니 주의 바랍니다.

II. 조사 관련 일반사항 21

Q. '전국보육실태조사'는 무엇입니까?

- A. '전국보육실태조사'는 보건복지부에서 실시하는 국가승인통계(승인번호: 제331007호)로, 영유아보육법에 의하여 매 3년마다 실시하는 조사입니다. 본 조사를 통해 영유아 가구의 보육·교육현황을 종합적으로 파악하고 있습니다.

Q. 이 조사는 어느 기관에서 조사하나요?

- A. 본 조사는 보건복지부가 총괄하고, 연구수행은 국무총리 산하 연구기관인 육아정책연구소가, 현장조사는 한국통계진흥원에서 수행합니다.

Q. 왜 실시하나요?

- A. 우리나라의 아동 부모의 보육관련 전반에 걸친 기초 자료를 수집하여 정부가 부모, 아동 및 운영자의 입장을 고려한 균형 잡힌 시각에서 비용 효율적인 육아지원정책을 수립하는 데 활용할 수 있는 기초 자료를 제공하고자 합니다.

Q. 이 조사를 안 하면 안 되나요? 꼭 해야 하나요?

- A. 이 조사는 반드시 응하셔야 하는 강제사항은 아닙니다. 그렇지만 법적 근거에 따라 통계청 승인을 받아 국민의 세금으로 수행되는 국가적 사업이고 보육정책 정책 수립을 위해 긴요하게 사용될 예정입니다. 많은 예산을 들여 조사하는 결과가 정확하지 않으면, 활용할 수 없게 되거나 현실을 반영하지 못하는 정책을 수립하게 될 수 있습니다. 엄격한 표본설계 방법에 의한 과학적 절차로 귀하가 우리나라 전체를 대표하는 표본으로 선정되었기 때문에, 귀하께서 협조해주신다면 신뢰성과 타당성이 높은 조사 결과 확보에 큰 도움이 됩니다.

Q. 조사대상은 어떻게 선정되나요?

- A. 조사대상은 사회보장정보원에서 제공한 정부지원 서비스유형 리스트에서 무작위로 선정하였습니다. 선정된 가구에 면접원이 직접 방문하여 만0~5세 이하 자녀가 있는 가구의 주 양육자를 조사하게 됩니다. 통계 전문가가 엄격한 표본설계 방법에 의해 과학적으로 조사대상 가구를 선정하므로 반드시 귀 가구에서 조사에 참여해 주셔야 정확한 통계자료를 산출할 수 있습니다. 올바른 정책 수립에 도움이 되도록 많은 협조 부탁드립니다.

Q. 통계진흥원은 무슨 일을 하는 곳입니까?

- A. 통계진흥원은 국민의 통계인식을 제고하고 통계의 개발·개선과 기술향상을 통하여 통계산업의 발전과 통계 인프라 강화 증진을 위해 조직된 통계청 산하 비영리 기관입니다.

Q. 개인 사생활에 관한 내용이라 말하고 싶지 않습니다.

- A. 조사된 모든 내용은 통계법에 따라 비밀이 엄격하게 보장됩니다. 조사표에 기입되는 모든 사항은 통계 목적이외에 다른 용도로 사용할 수 없으니 안심하셔도 됩니다.

Q. 조사된 자료가 과세자료 등 여타의 행정목적에 사용되지 않나요?

- A. 통계진흥원에서 실시하는 모든 통계조사 자료는 과세자료 등 다른 목적으로 사용할 수 없도록 통계법에 명시되어 있습니다.(통계법 제33조).
- A. 위 사항을 어길 경우 법에 따라 처벌을 받게 됩니다(통계법 제39조).

Q. 누가 조사를 하나요?

- A. 통계진흥원에서 채용한 통계전문 조사원이 조사하고 있습니다. 많은 협조 부탁드립니다.

8 ▶ 기타 사항

- 조사원은 자신에게 할당된 가구명부의 모든 가구를 방문하여 조사를 해야 한다.
 - 가구명부 순서대로 방문하여 조사하되 부재중이거나 불응인 경우 다음 가구로 이동하여 조사한다.
- 조사원은 가구명부 정정사항과 방문기록부 기입사항을 나라통계시스템에 입력해야 한다.
 - 조사센터장은 가구명부와 방문기록부가 시스템에 입력완료 되도록 관리해야 한다.
- 화상면접 응답방법을 친절히 설명하고 참여 링크나 코드를 제공해 주어야 한다.
- 인터넷 응답방법을 친절히 설명하고 응답자의 ID, Password를 제공해 주어야 한다.
- 조사원은 완료된 조사표를 나라통계시스템에 입력해야 한다.

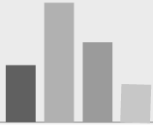

Ⅲ. 조사표 작성 요령

1. 조사 개요 / 27
2. 작성 요령 / 28

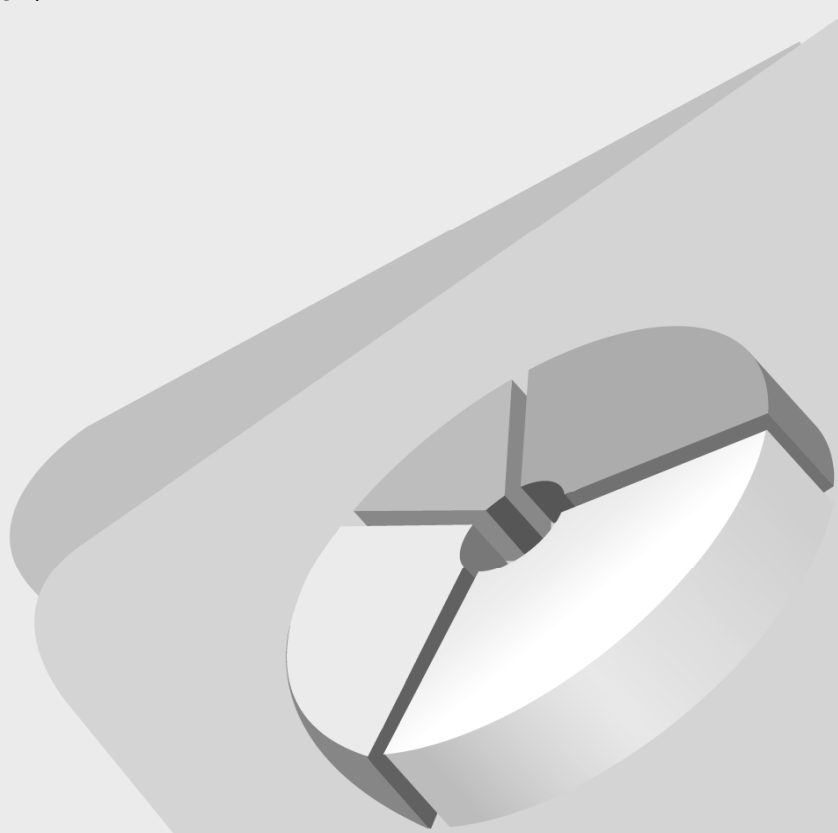

1 ▶ 조사 개요

가. 조사 기간 : 2021.09. ~ 2021.10.

나. 조사 대상

- ☐ 전국 6세 미만 미취학 영유아 가구와 영유아
- ☐ 전국의 어린이집 보육료, 유치원 유아학비, 가정양육수당을 지원 받는 가구 중 표본추출된 가구를 조사함.
- ☐ 초등학교 미취학 아동이 있으면 가구조사를 하고, 아동수 만큼 조사하되 최대 4명까지 아동조사를 실시함.
 - 아동조사 시에는 조사대상인 특정 아이를 중심으로 응답하여야 함을 잊지 않도록 응답자에게 계속 주지시킴.

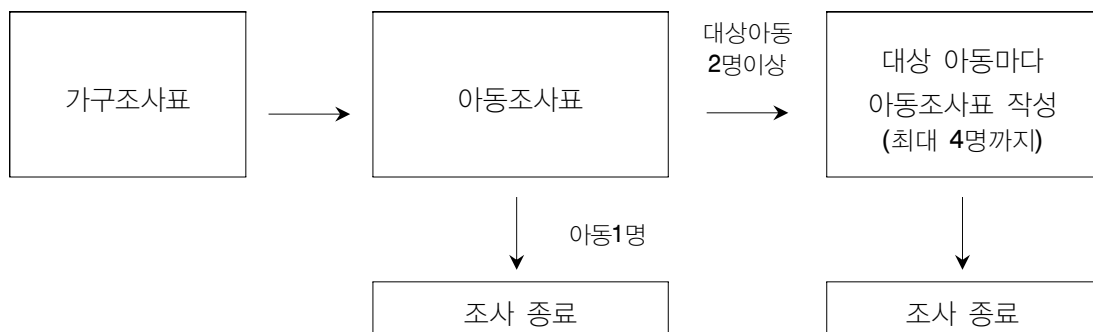

[그림 1] 조사표 작성 절차

다. 조사방법

- ☐ 가구방문면접조사를 원칙으로 하며, 화상면접, 유치조사, Web(온라인)조사를 병행함.
- ☐ 조사대상 가구에서 코로나19 등으로 인한 가구 방문에 거부감을 느낄 경우, 응답자가 선호하는 조사방법을 안내하여 조사 참여를 유도함.

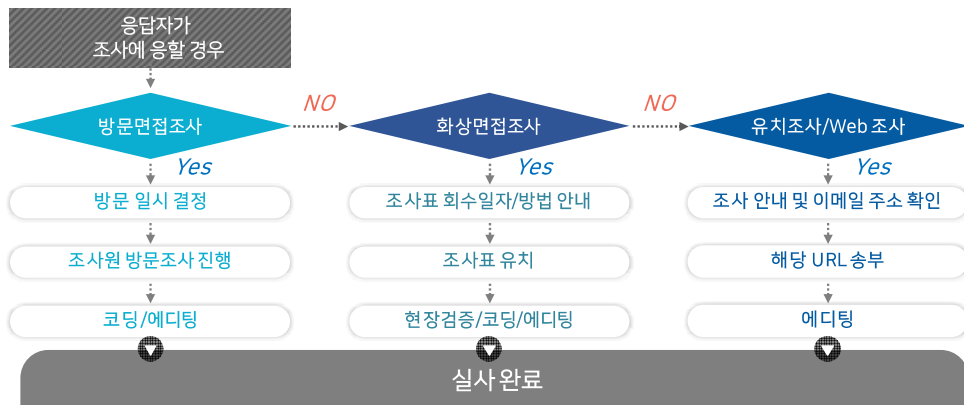

2 ▶ 작성 요령

가. 표지 작성요령

□ 조사표 번호

- 1은 가구조사표, 2는 아동조사표임.

□ 가구번호

- 가구에 대해 일련번호를 부여해 나감.
- 번호의 누락이나 중복이 발생하지 않도록 주의함.
- 모든 가구가 서로 다른 번호를 가져야 함.

□ 시도번호

- 해당 시도 번호를 이기함.

〈표 1〉 시도 번호

서울	부산	대구	인천	광주	대전	울산	세종	
11	21	22	23	24	25	26	29	
경기	강원	충북	충남	전북	전남	경북	경남	제주
31	32	33	34	35	36	37	38	39

□ 아동 가구원 번호(아동조사)

- 가구내 아동번호를 최연소자(막내) 순으로 부여함.
- 아동번호는 가구조사표 1-2, 아동개별조사표 '아동 가구원 번호'와 일치해야 함.

□ 아동조사 일련번호(아동조사)

- 가구내 아동의 일련번호임.

☐ 주소

- 주소는 아파트 및 동, 호까지 정확하게 기재토록 함

☐ 가구주(세대주) 및 응답자 성명

- 가구주(세대주)명을 기입함.
- 응답자의 성명을 기재함.

☐ 방문횟수/방문일시/방문결과

- 조사대상 부모의 외출, 출타 등의 방문결과를 기록하여 몇 번째 방문시에 조사가 완료되었는지, 혹은 조사가 불가능한 이유를 파악할 수 있게 함.

☐ 조사원 성명과 슈퍼바이저 성명 기재는 반드시 하여야 함.

☐ 응답자 전화번호

- 응답자 전화번호를 반드시 기록함. 추후에 보완이나 확인 조사를 실시할 수 있으므로 반드시 확보하여야 함.

☐ 응답날짜를 기록하도록함

☐ 응답자의 답례품 수령 확인: 가구조사표 마지막 페이지 답례품 수령 확인란 서명하도록 함.

나. 가구조사표 작성 요령

I. 가구원 특성

1. 가구원 일련번호

- 가구원 일련번호 및 이름은 현재 해당 영유아와 함께 살고 있는 영유아 자녀의 부모와 친(외)조부모가 몇 명인지를 파악하고 다음의 차례로 이름을 조사표에 기록함.
- 만6세 미만의 자녀를 가장 나이가 어린 자녀부터 차례로(최대 4명까지) 조사한 후에 해당 자녀의 부모를 기록하고, 그 다음 친(외)조부모와 함께 살고 있는 경우 조사함.
- 만6세 미만의 자녀가 2명일 경우, 두 번째 자녀는 01번에, 첫째 자녀는 02번에 기록함. 다음으로 해당 영유아와 동거하는 부모나 친(외)조부모는 05번 칸부터 기록함.

- 부모가 자녀와 별거 중인 경우에 별도 란(별거부, 별거모)에 별거 중인 부모를 기록하고, 조사함.
- 부모, 친(외)조부모 순서로 이름을 기록한 후 가구원 수대로 이름을 기록한 후 기록된 각각의 가구원에 대해 가구주와의 관계, 성, 연령 등을 질문함.
- 영유아의 부모, 친(외)조부모를 제외한 가구원은 기록하지 않음.

4. 생년월일

- 주민등록상 생년월일로 질문하여 기록함.

5. 교육정도

- 5-1. **학교**, 5-2. **졸업여부**는 질문 5-1과 5-2를 연계하여 어디를 몇 학년까지 다녔는지를 기록함.
즉, 교육정도를 질문한 후, 졸업, 수료, 중퇴, 휴학, 재학 중 등 졸업 여부를 추가 질문하여 해당되는 사항의 번호를 기록함.
- 질문 5-1에서 교육여부에서 무학이나 미취학(만 6세 미만의 영유아)은 질문 5-2 졸업여부를 ⑧ 비해당으로 기록하고 바로 6번 문항으로 이동함.
- 학교는 최종학력을 기준으로 기입하되, 전문대학은 3년제 대학까지 포함함. 대학원 이상은 석사 수료와 석사 학위까지 포함함.

6. 건강상태

- 건강상태는 장애나 활동이 어려운 만성질환이 있는지를 조사함.
- 건강상태는 장애의 경우 응답자의 주관적 판단이 아니라, 객관적 서류나 양식에 근거하여 응답하도록 함.
- 친(외)조모부는 응답하지 않음.

7. 혼인상태

- 혼인상태는 법적 결혼상태를 기준으로 하는 것이 아니라 ‘사실혼’을 기준으로 함. 결혼식을 하지 않았거나 혼인신고를 하지 않았어도 실제 부부생활을 하고 있거나 했던 경험을 기초로 함.

- 부부가 취업, 취학, 기타 이유 등으로 잠시(혹은 해외취업의 경우와 같이 장기일 수도 있음) 떨어져 있는 경우는 유배우 동거로 간주하며, 기간은 비록 짧더라도 부부관계상 '헤어져 있는'(아직 이혼한 상태는 아님) 경우는 별거로 간주함.
- 친(외)조모부는 응답하지 않음.

8. 경제활동

- 조사대상자 각각에 대하여 취업여부를 확인하고, 어떤 직종에 근무하고 있는지를 확인함.
- 8-1번에서 '미취업', '모름'에 응답한 경우 8-2번은 비해당으로 기입함.
- 취업은 조사 당일을 기준으로 다음과 같은 경우에 해당할 경우 취업상태로 간주함.
 - 조사대상 주간 중 수입을 목적으로 1시간 이상 일한 자
 - 자기에게 직접적으로 이득이나 수입이 오지 않더라도 자기 가구에서 경영하는 농장이나 사업체의수입을 높이는 것을 도운 가족 종사자로서 주당 18시간 이상 일한 자(무급가족봉사자가 이에 해당함)
 - 직장 또는 사업체를 가지고 있으나 조사대상 주간 중 일시적인 병, 일기불순, 휴가 또는 연가, 노동쟁의 등의 이유로 일하지 못한 일시 휴직자
 - '주부'는 ③ 미취업에 포함함. 단 주부라도 '무급가족종사자'인지를 확인하여 무급가족종사자인 경우 ① 취업에 포함하여 경제활동 및 근로 관련 설문에 답하도록 함.
- 친(외)조모부는 원칙적으로 응답하지 않으나, 조손가정에 한해서만 응답.

8-2. 활동분야

- 8-1)에서 1) 취업인 경우에는 8-2. 활동분야에서 하나를 택함.
- 2) 휴직 중인 경우는 8-2) 활동분야를 휴직 중인 직장 기준으로 응답
- 3) 미취업 인 경우에는 8-2) 활동분야에서 88) 비해당에 체크하고 9번 문항으로 이동함.
- 친(외)조모부 응답하지 않음.

〈표 2〉 한국직업분류 정의

관리자	정부 기업 단체 또는 그 내부 부서의 정책과 활동을 기획 지휘 및 조정(공공 및 기업고위직 등)
전문가 및 관련종사자	전문지식을 활용한 기술적 업무(과학 의료 복지 교육 종교 법률 금융 예술 스포츠 등)
사무종사자	관리자 전문가 및 관련 종사자를 보조하여 업무 추진(행정 경영 보험 감사 상담 안내·통계 등)
서비스종사자	공공안전 신변보호, 돌봄 의료보조, 미용 혼례 및 장례 운송 여가 조리과 관련된 업무
판매종사자	영업활동을 통해 상품이나 서비스판매(인터넷 상점 공공장소 등), 상품의 광고·홍보, 계산 정산 등
농림·어업 숙련 종사자	작물의 재배·수확 동물의 번식·사육 산림의 경작 개발 수생 동·식물 번식 및 양식 등
기능원 및 관련 기능 종사자	광업 제조업 건설업에서 손과 수공구를 사용하여 기계 설치 및 정비 제품 가공
장차기계 조작 및 조립 종사자	기계를 조작하여 제품 생산·조립 산업용 기계·장비조작 운송장비의 운전 등
단순노무 종사자	주로 간단한 수공구의 사용과 단순하고 일상적이며 육체적 노력이 요구되는 업무
군인	의무복무를 포함하여, 현재 군인신분을 유지하고 있는 경우(국방분야에 고용된 민간인과 예비군은 제외)

10. 가족유형

- 영유아 자녀를 중심으로 가족유형을 조사함.

11. 동거 가구원

- 영유아 자녀를 중심으로 함께 거주하고 있는 가구원을 모두 체크함.

II. 아동 부모의 특성

※ 최연소(막내) 자녀의 부모에 대해서, 아버지와 어머니 모두 조사함.

※ 부 혹은 모가 부재할 경우, 모든 문항에서 비해당 처리함.

2. 부모의 이주민 여부

- 아동의 부모 중 한 사람이라도 이주민(다문화, 결혼이민자, 귀화자)에 해당하면 그렇다고 응답함.

- 2-1번 부모의 출신지는 이주민인 부모의 출신 국적으로 응답함.

※ 문 3~9번은 어머니 또는 아버지가 취업중인 경우만 응답하도록 함. 미취업의 경우 비해당 처리함.

※ 문 3~4번은 어머니 또는 아버지가 휴직중인 경우도 응답하고, 문 5~9번은 비해당 처리함.

3. 일하는 형태

- 부모의 경제활동에 대해 조사하기 위한 질문임. 최근 3개월간(조사시점이 2021년 9월이므로, 2021년 6월부터 2021년 8월까지)의 상태에 대해서 질문함. 일주일 전에 실직한 경우라도, 3개월 평균 취업형태에 대해 질문함.

- 불규칙하게 출퇴근하는 날도 있고 재택근무로 부업도 하는 경우처럼 중복되는 경우에는 더 많은 시간을 할애하는 형태를 선택함.
- 어머니 혹은 아버지가 육아휴직 중인 경우 ‘④ 휴직중’ 으로 표기하고, 이어 질문 4번 문항은 현재 휴직 중인 직장을 기준으로 응답하도록 함.

4. 종사상 지위

- 종사상 지위는 다음의 기준을 적용하여 판단함. 3번 문항에 대한 답변과 동일하게 최근 3개월간의 상태를 기준으로 응답함.
- 농업 등 근로형태가 일정하지 않은 근로자는 2021년 9월 기준 최근 1년간의 상태를 기준으로 응답함.

〈표 3〉 경제활동인구조사(2017년)¹⁾ 기준

① 고용주 및 자영업자	- 한 사람 이상의 유급 고용원을 두고 사업을 경영하는 사람이거나 자기책임하에 독립적인 형태로 일이 수행되며 유급종업원 없이 자기 혼자, 또는 무급가족종사자와 함께 일을 하는 자
② 정규직 임금 근로자	- 직접 고용관계를 맺고, 고용기간이 미리 정해지지 않으면서 계속 고용이 보장되고, 전일제로 하는 근로자 (무기계약직 포함, 기간(계약)직, 파트타임 제외)
③ 비정규직 임금 근로자	<ul style="list-style-type: none"> - 1차적으로 고용형태에 의해 정의되는 것으로 한시적근로자, 시간제근로자, 비전형근로자 등으로 분류 - 한시적근로자: 근로계약기간을 정한 근로자(기간제근로자) 또는 정하지 않았으나 계약의 반복 갱신으로 계속 일할 수 있는 근로자와 비자발적 사유로 계속 근무를 기대할 수 없는 근로자(비기간제근로자)를 포함 - 시간제근로자: 직장(일)에서 근무하도록 정해진 소정의 근로시간이 동일 사업장에서 동일한 종류의 업무를 수행하는 근로자의 소정 근로시간보다 1시간이라도 짧은 근로자로, 평소 1주에 36시간 미만 일하기로 정해져 있는 경우가 해당됨 - 비전형근로자: 파견근로자, 용역근로자, 특수형태근로종사자, 일일(단기)근로자
④ 무급가족종사자	- 자기에게 직접적으로는 이득이나 수입이 오지 않더라도 자기가구에서 경영하는 농장이나 사업체의 수입을 높이는 데 도운 가족종사자
⑤ 일용근로자	<ul style="list-style-type: none"> - 고용계약기간이 1개월 미만인 사람 - 매일매일 고용되어 근로의 대가로 일급 또는 일당제 급여를 받고 일하는 자

5~6. 주말 근무 여부

- 토요일과 일요일 근무는 오후 2시를 기준으로 함. 오후 2시 이후까지 일을 할 경우 전일로 간주함. 2시 이전에 일이 끝날 경우 반일로 간주함.

1) 경제활동인구조사를 기준을 참고하여 세부기준을 본 조사에 맞게 일부 수정함

7~8. 평일 출퇴근 시각

- 오전/오후 상관없이 실제 출·퇴근시간을 24시간 기준으로 기입함.
 - 예: 오후 7시 출근, 오전 5시 퇴근일 경우, 출근 시간은 19:00, 퇴근 시간은 05:00으로 기입함.
 - 예: 직장에서 6시에 퇴근했어도, 다른 곳에 들렀다 10시에 올 경우 22시 00분으로 기입함.
- 코로나19에 따른 재택근무의 경우 일상적인 시간(재택근무 전 근무시간)으로 기입함.

9. 1주일 당 평균 근로시간

- 1주일당 평균 근로시간은 출퇴근 시간과 휴식시간을 제외한 근로시간으로, 월요일에서 금요일까지 연장근로시간, 휴일근로시간 등 정규근로 시간 이외에 초과하여 근로한 시간도 포함하여 기록함(즉, 주말근무 시간까지 포함하게 됨).
- 법정 근로시간은 하루 8시간이나, 평소 야근 여부를 고려하여 대담하도록 유도하여 일주일 평균 근로시간을 계산하여 기입함. 지난 3개월간 평균을 기준으로 판단함.
- 30분 단위로 응답함.
 - 예: 8시간, 8시간 30분, 9시간 30분 등

10. 어머니와 아버지의 취업 계획

- I. 가구원 특성 8-1의 어머니 혹은 아버지가 미취업이라고 응답한 경우에만 응답함.
- 보기 ①②③④번에 응답할 경우, 질문 10-1로 이동하여 응답함.
- 어머니와 아버지가 취업할 계획이 없을 경우 11번으로 이동하여 응답함

11. 출산 또는 양육으로 인한 직장 퇴직 여부

- 어머니가 임신했을 때 태교나 출산 준비 등을 위하여 직장을 그만둔 경우, 어머니 혹은 아버지가 출산 후 자녀 양육 또는 돌봄을 위해 그만둔 경우에 해당함.
- 임신을 위해 퇴직한 경우도 포함하고, 퇴직시기는 ⑧ 기타에 표시하고 임신을 위해로 작성
- 부모 모두 그만둔 적이 없는 경우 질문 12번으로 이동하여 응답함. 그 외에 어머니 또는 아버지, 부모 모두 그만둔 적이 있는 경우 11-1번으로 이동하여 응답함.

- 11-1번은 부모가 직장을 그만 둔 이유 중 가장 주요한 이유 한 가지만 응답하도록 함.
- 11-2번에 최초로 그만둔 시기에 자녀가 두 명 이상일 경우, 가장 어린 자녀 기준으로 응답
(예) 어머니가 첫째아이가 초등학교 때, 둘째아이 임신하였을 때 직장을 그만 둔 경우, 둘째아이 기준으로 ①번에 응답
- 부모가 모두 그만 둔 경우도 11-2번에 어머니와 아버지의 그만둔 시기를 모두 응답함.
- 11-2번의 경우 부모가 모두 그만 둔 경우 아버지와 어머니의 응답이 꼭 같은 필요는 없음

12. 부 또는 모의 육아휴직 경험

- 어머니 또는 아버지의 육아휴직 경험을 질문함
- 어머니 또는 아버지의 육아휴직 경험이 없는 경우 질문 12-1, 12-2는 비해당으로 기입함.
- 부모 모두 육아휴직 경험이 없는 경우 질문 13번으로 이동하여 응답함. 그 외에 어머니 또는 아버지 중 육아휴직 경험이 있는 경우 12-1번, 12-2번으로 이동하여 해당 부모에 대해 응답함.
- 12-1번의 경우 육아휴직의 주 이유가 된 자녀를 선택하고, 그 자녀의 양육을 이유로 육아휴직을 선택한 이유를 응답.
- 부모의 육아휴직의 주 이유가 된 자녀와 이유가 꼭 같을 필요는 없음
(예) 어머니는 첫째 자녀의 출산휴가 후 육아휴직을 시작하고, 아버지는 둘째 자녀의 초등학교 1학년 입학 후에 육아휴직을 한 경우, 주 이유가 된 자녀는 ①, ③에 표시하고, 시작 시기는 어머니는 첫째자녀에 ①, 아버지는 둘째자녀의 ⑤를 입력함.
- 12-2번의 경우 육아휴직 경험이 있는 부모의 총 육아휴직 기간을 합산하여 기입함. 여러 자녀에게 육아휴직을 이용한 경우 각 기간을 모두 합산함.

13. 직업에 종사하며 겪는 양육어려움

- 응답자는 반드시 주양육자이고 취업 중이어야 함. 주양육자가 미취업일 경우 비해당 8을 기입함. 그 외의 경우는 응답하지 않음
- 문항 응답 후 이주민가정일 경우 14, 이주민 가정이 아닐 경우 III장 1번으로 이동하여 응답함.

14. 이주민 가구의 자녀 양육의 어려움

- ‘이주민 가구’는 부모가 다문화, 결혼이민자, 귀화자로 구성된 가구임.
- 모든 가구 아닌 ‘이주민 가구’만 응답하는 문항임. 이주민 가구가 아닌 가구는 비해당 ⑧ 기입함.

14-1) 의사소통능력: 이민자 부모가 한국어가 서툴러서 겪게 되는 어려움을 의미함.

14-6) 아이를 돌보아주는 사람이나 기관 없음: 주변에서 양육과 관련된 도움을 받기 어려움을 의미함.

14-7) (영유아 포함) 자녀지도·교육: 아이에게 한글을 가르치지 못한다거나 알림장을 읽지 못하거나 또는 책을 읽지 못해 아이의 숙제를 도와주기 어려운 경우 등을 의미함.

III. 자녀 양육에 관한 질문

1. 자녀에 대한 양육정서

- 응답자가 답하도록 함.

2. 부부간 자녀돌보기 참여 정도

- 어머니, 아버지의 자녀돌보기 참여 정도에 대해 응답자가 답하도록 함. 응답자 입장에서 느끼는 어머니, 아버지의 주관적인 참여 정도를 응답하도록 함.

3. 부부간 양육 및 가사 분담 정도

- 양육 및 가사에 대한 어머니, 아버지의 분담 비율을 합이 10이 되도록 응답하도록 함.
- 양육 및 가사에 대한 어머니, 아버지의 분담 비율은 응답자가 느끼는 주관적 비율을 응답하도록 함.

5. 아동의 연령별 선호하는 양육 형태

- 응답자가 아동의 연령별로 선호하는 양육 형태를 선택하도록 함.
- 가정 양육: 자녀를 어린이집, 유치원, 반일제 이상 학원 등에 보내지 않고 가정에서 돌보는 것

7. 육아종합지원센터

- 2021년 7월기준 중앙 및 시도센터 19개와 지역센터 106개가 설치되어 있음
- 영·유아 및 아동보육에 관한 정보제공 및 상담·지도, 보육교사의 취업정보 제공, 보육대상자에 대한 조사와 보육프로그램 연구 개발, 장애아보육 등 취약 보육에 대한 정보의 제공, 보육시설 평가인증 조력 및 상담, 지역주민을 대상으로 육아교육·놀이감 무료대여·부모강좌 등을 실시하고 있음.
- 조사기준시점 기준으로 운영여부 작성하고 코로나로 실시하지 않는 경우 그대로 작성

7-1. 육아종합지원센터 제공 서비스 인지 및 이용 경험, 도움 정도

- 질문 7번에서 육아종합지원센터 알고 있는 경우 질문 7-1번 응답하도록 하고, 모를 경우에는 질문 8번 응답토록 함. 각 서비스별로 이용경험 없는 경우 질문 8번 응답토록 함.

8. 임신육아종합포털 아이사랑사이트 인지 및 이용 경험, 이용 정보, 만족도 등

- 부모의 편리성을 고려한 맞춤형 보육서비스를 제공하기 위하여 임신육아종합 포털 아이사랑사이트(www.childcare.go.kr)를 운영함.
- 임신육아종합포털 아이사랑사이트는 육아 및 보육정보, 어린이집 입소대기신청, 어린이집 찾기, 아이사랑카드 발급내역 및 보육료 결제, 온라인 상담, 부모 커뮤니티 공간 등을 제공하고 있음.
- 임신육아종합포털 아이사랑사이트를 아는 경우 2), 3), 4)에 응답하도록 함.
- 임신육아종합포털 아이사랑사이트를 모르거나 이용 경험 없는 경우 질문 9번에 응답하도록 함.

9. 아이돌보미 제도에 대한 인지 및 이용 경험

- 여성가족부가 건강가정지원센터 등을 통해서 3개월 이상 만 12세 아동이 있는 개별가정으로 아이돌보미를 파견하는 서비스. 아이돌보미는 어린이집·유치원 등 등·하원, 식사 및 간식 챙겨주기, 놀이 활동 등을 해줄 수 있음.
- 시간제 돌봄서비스(일반형): 부모가 올 때 까지 임시보육, 놀이 활동, 식사 및 간식 챙겨주기, 보육시설, 학교, 학원 등·하원, 준비물 보조 등
- 시간제 돌봄서비스(종합형): 시간제 서비스 외 돌봄아동과 관련된 아동 관련 세탁물 세탁기 돌리기(1회) 및 정리, 아동 놀이공간 정리, 청소기 청소(1회)

및 걸레질 하기, 아동 식사 및 간식 조리과 그에 따른 설거지 등의 가사 서비스 제공함.

- 영아종일제 돌봄서비스: 이유식, 질병소독, 기저귀 갈기, 목욕 등 영아 돌봄과 관련된 활동 전반(건강, 영양, 위생, 교육 등)
- 종일제 보육교사형 돌봄서비스: 보육교사 자격증을 소지한 아이돌보미의 월간 활동 계획에 따른 영아 표준 돌봄 프로그램 서비스 제공
- 질병감염아동 특별 지원: 아동의 병원 이용 동행 및 재가 돌봄 서비스 제공
- 각 지원사업을 이용해본 경험이 있는 경우(①, ②)는 만족도를 ① ~ ⑤ 중에 응답하고, 이용해본 경험이 없는 경우(③, ④)는 만족도에 ⑧ 비해당으로 응답

IV. 보육·교육 정책에 관한 질문

1. 육아지원 정책 방향의 필요성 정도

- 육아지원 인프라 확충, 영유아 가구 양육비 부담 경감, 육아지원 서비스의 질 제고, 가정 양육 지원 확대, 서비스의 다양화, 부모의 일-가정 양립 지원 확대, 남성의 양육참여 지원 확대 등 정부가 추진하고 있는 주요 육아지원 정책의 방향에 대해 느끼는 필요성의 정도를 질문함.
- 제시된 육아지원 정책 방향 7개 항목에 대해 필요성의 정도를 ① ~ ⑥의 6단계 (① 필요성을 가장 낮게 느끼는 경우, ⑥ 필요성을 가장 높게 느끼는 경우)로 모두 응답함.

2. 정부의 보육료·교육비 지원 정책 인지 여부

- 보육료, 유치원 교육비, 양육수당 등에 대한 인지 정도를 ① 잘 안다, ② 대략 안다, ③ 모른다 중 선택하도록 함.

3. 정부의 보육료·교육비 지원 정책 수혜경험 및 만족도

- 보육료·교육비 등 정부가 지원하는 비용에 대해 수혜한 경험이 있는지 응답하게 하고, 받은 경험이 있는 경우(①과 ②) 이러한 지원에 대해 만족하는지를 물어봄.
- 만일 ③ 받은 적 없는 경우에는 지원 만족도에 ⑧ 비해당으로 기입함.

〈표 4〉 보육료·교육비 지원 정책

1) 0-2세 보육료	- 어린이집을 이용하는 만 0-2세 영아에 대해 소득에 관계없이 보육비 전액 지원. 0세 월 48만4천원, 1세 월 42만6천원, 2세 월 35만3천원 지원
2) 연장반(16:00~19:30)보육료	- 17시 이후 어린이집 연장보육을 이용하는 아동에 대해 이용시간에 따라 시간당 단가(0세반 3000원, 영아반 2,000원, 유아반 1,000원)를 어린이집에 지원
3) 만 3-5세 누리과정 보육료 · 교육비	- 3-5세 누리과정을 적용받는 경우 소득 · 재산에 관계없이 2021년 기준 월 26만원의 비용 지원
4) 0~5세 가정양육수당(어린이집·유치원 미이용 가정)	- 어린이집 · 유치원을 이용하지 않는 0세~취학전 영유아 전체에게 소득 재산에 관계 없이 양육수당을 지급함. 12개월 미만 아동에게는 월 20만원 지급. 12~24개월 미만 월 15만원 지급. 24개월~36개월 미만 월 10만원 지급, 36개월~취학전 월 10만원 지급
5) 장애아 보육료 지원	- 원칙적으로 장애인복지카드(등록증)를 소지한 만 12세 이하의 미취학 장애아동을 대상으로, 교사대 아동비율을 1:3으로 반을 편성하고 장애아전담보육교사 또는 특수교사를 배치하여 보육할 경우 502,000원 지원, 준수하여 배치하지 않을 경우 해당 반별 보육료 상한액 지원
6) 야간연장형 등 보육료 (야간보육, 휴일보육 등 이용 시 지원)	- 시간연장보육: 기준시간 초과(19:30~24:00) 보육료를 시간당 3,200원, 장애아동은 4,200원(연령에 관계없이 동일) 지원 - 야간보육 · 24시간 보육: 0~5세 보육료 지원단가의 150% 지원 (단, 24시간 지정 어린이집 이용 시에만 지원) - 휴일보육: 정부지원 일 보육료 [정부지원단가×휴일보육일수/26일(보육가능일수)] x 150%지원] ※ 휴일어린이집으로 지정된 경우에는 일 보육료의 100%를 지원함.
7) 시간제 보육료	- 보육료 또는 유아학비를 지원받지 않고 양육수당을 수급중인 6개월~36개월 미만의 영아에 대해 시간당 4,000원 중 3,000원을 지원. 보육료 또는 유아학비를 지원 받는 아동은 전액 본인 부담함.
8) 유치원 방과후과정비	- 유치원 기본 교육과정 이후 오후 17~18시까지 누리과정 심화확장, 특성화프로그램에 참여하는 유아에게 국 · 공립 월 5만원, 사립 월 7만원 지원

4. 정부에 바라는 가장 중요하다고 생각하는 육아지원정책

- 여성의 경제활동 확대와 출산력 증진, 국가인재 양성을 위해 정부에 바라는 가장 중요한 육아지원 정책을 중요하다고 생각하는 순서대로 3순위까지 응답하도록 함.
- ① 국공립어린이집의 확충 : 상대적으로 시설설비, 보육서비스의 질은 우수하고 보육, 교육비는 저렴한 국공립어린이집 늘리기
- ② 보육료 및 유아 교육비 지원 단가 인상
- ③ 양육수당 인상: 어린이집, 유치원 미이용 0~5세에게 지원하는 가정양육수당 인상
- ④ 기관의 서비스 질 향상: 어린이집과 유치원의 서비스 질 향상
- ⑥ 건강가정지원센터에서 운영하는 아이돌보미 확대
- ⑦ 육아휴직제도 정착 및 휴직 시 소득 보장: 취업모가 아이 양육을 위해 유급으로 직장을 쉴 수 있게 하는 제도로 직장을 쉴 수 있는 기간 늘리기(현재는 유급으로 아이가 만 5세 될 때까지 아무 때나 1년을 쉬거나 혹은 무급으로 1년 이상의 기간을 쉴 수 있음.)나 지원금 확대

- ⑨ 유연근무제: 근로자가 개인 여건에 따라 근무시간과 형태를 조절할 수 있는 제도. 주5일 전일제 근무 대신 재택근무나 시간제, 요일제 등 다양한 형태로 일을 하는 형태
- ⑩ 기타: ①~⑨의 보기 중 해당하지 않는 정책을 정부에 바라는 가장 중요한 육아지원정책으로 생각할 경우 내용을 기입하고 선택함.

V. 어린이집·유치원 관련 정책에 대한 질문

1. 어린이집과 유치원 이용 경험

- 자녀를 어린이집이나 유치원에 보내 본 경험이 있는지를 질문함.

※ 질문 2번부터 17번까지는 어린이집에 다니는 자녀가 있는 경우에만 질문함.

2. 휴원 중 긴급보육 이용기간

- 2020년 3월 이후 긴급보육을 이용한 시기를 모두 입력하고, 긴급보육을 이용한 경우 질문 2-1에서 긴급보육 이용 이유를 2순위까지 응답함.
- 긴급보육을 이용한 적이 없을 경우, 질문 3으로 이동함.

4. 어린이집의 대응에 대한 인식

- 코로나 감염 확산에 따른 어린이집의 대응에 대한 만족도를 ① ~ ⑤까지 작성하고, 해당하지 않거나 잘 모르는 경우 ⑥ 비해당/잘모름으로 응답함.



6. 보육지원체계 개편 정책에 대한 인식

- 2020년 3월 보육지원체계 개편에 대한 인식에 대해 ① ~ ⑤까지 작성하고, 잘 모르는 경우 ⑥에 응답한 후 질문 7로 이동함.
- 보육지원체계 개편 전/후 차이점을 느끼지 못하는 경우, ③ 보통으로 작성
- 6-1에서 연장보육을 이용하지 않는 경우도 해당 제도에 대한 의견을 응답하도록함
- ‘보육지원체계 개편’이란 2020년 2월까지 적용되었던 어린이집 이용 시간에 따른 맞춤반(오후 3시까지), 종일반(오후 3시 이후) 구별 방식이 폐지되고 2020년 3월부터 기본보육(오후 4시까지)과 연장보육(오후 4시부터 7시 30분까지)으로 이용 시간을 구분하여 비용 지원하는 방식으로 지원 체계가 변화된 것을 의미함.

7. 공인어린이집 인지 및 국공립어린이집과의 유사성 여부

- 질문 7에서 공인어린이집에 대한 인지 정도를 질문하고, 내용을 알고 있다고 응답한 경우(보기 ① 응답), 질문 7-1에서 공인어린이집과 국공립어린이집에 대한 인식, 7-2 공인어린이집의 세부 운영(정부로부터의 운영비 지원, 보육료가 국공립 어린이집과 동일함)의 내용을 인지하고 있는지, 7-3에서 공인어린이집과 국공립 어린이집의 질 유사성 인지 정도를 추가로 질문함.
- 공인어린이집은 중앙 정부가 운영하는 공공형어린이집과 서울시의 서울형어린이집이 해당함.
- 공공형어린이집은 우수한 민간, 가정, 법인 · 단체 중 어린이집이 안정적인 운영과 품질 관리를 위해 운영비를 지원받으면서 국공립어린이집 수준의 공공 보육인프라로서 기능하는 새로운 유형의 어린이집을 말함.

〈표 5〉 공인 어린이집 종류

구분	기준	현판 로고
공공형 어린이집	민간 중심의 어린이집 공급 구조 속에서 공공성이 높은 어린이집을 확보하기 위하여 지정된 어린이집. 개별 신청 후 한국보육진흥원을 통하여 선정됨.	<p>국가가 지원하고, 부모가 신뢰하는</p>  <p>공공형 어린이집</p>
서울형 어린이집	서울특별시에서 보육환경과 서비스가 우수한 어린이집에 대한 평가를 통하여 공인한 어린이집. 국공립 어린이집의 운영기준 적용과 재정지원을 함. 개별 신청 후 서울시를 통하여 선정됨.	 <p>서울형 어린이집</p>

8. 어린이집 정보공개포털 인지 및 이용 경험, 만족도

- 부모가 쉽고 편리하게 어린이집 정보를 이용할 수 있도록 2014년부터 어린이집 정보공개포털(<http://info.childcare.go.kr>)을 운영하고, 어린이집의 시설 · 설치 · 운영자, 보육교직원 등 기본사항, 어린이집 보육과정, 보육료와 기타 필요경비, 어린이집 예결산 등 회계, 영유아 건강영양 및 안전관리, 보육여건 및 어린이집 운영에 관한 정보를 제공함.
- 어린이집 정보공개포털 알지 못한 경우(보기 ④ 응답) 이용 경험은 ⑤ 이용 경험 없음에 기입하며, 어린이집 정보공개 포털을 알지 못하거나 이용 경험 없는 경우 모두 만족도는 ⑧ 비해당 기입함.

8-1. 어린이집 정보공개포털의 어린이집 위반사실 공표 인지 및 조회 여부

- 어린이집 정보공개포털에서 어린이집 운영정지·폐쇄·과징금 처분 받은 시설, 원장·

보육교사 자격정지 및 취소 처분을 받은 사람 등의 명단을 공표하고 있음.

- 어린이집 정보공개포털 이용경험 없는 경우(문 8의 ⑤ 이용경험 없음 응답의 경우)
⑧ 비해당 기입함.

9. 정보공개포털에서 자녀가 다니는 어린이집 정보의 조회 경험 여부

- 정보공개포털에서 자녀가 다니는 어린이집 정보를 조회해 본 경험이 있는지 질문함. 조회 경험 있는 경우 9-1에서 제공된 정보가 자녀의 어린이집 이용에 도움이 되었는지를 질문하고, 제공된 정보가 도움이 되지 않았다고 응답한 경우 9-2에서 가장 필요한 더 제공되어야 하는 정보의 범주, 9-3에서 범주별로 더 필요한 구체적인 정보를 하나만 선택하도록 함.
- 문 9-2에서 ⑧ 기타로 응답한 경우, 질문 9-3에 응답하지 않고, 비해당 ⑧ 기입함.
- 어린이집 정보공개포털 이용경험 없는 경우(문 8의 ⑤ 이용경험 없음응답의 경우)
⑧ 비해당 기입함.

10. 어린이집 운영위원회/부모 모니터링단/부모 자원봉사

- 어린이집에 이러한 제도나 활동이 없는 경우, 참여 여부에 ⑧ 비해당 기입하고, 도움 여부에도 ⑧ 비해당 기입함.
- 앞으로 참여할 의향에 대한 질문은 현재 자녀가 다니는 어린이집이나 유치원에 이러한 제도나 활동이 없더라도 앞으로 운영될 것을 가정하고 응답토록 함.

10-1) 어린이집 운영위원회는 어린이집 운영의 자율성과 투명성을 높이고 지역사회와의 연계를 강화하여 지역실정과 특성에 맞는 보육을 실시할 수 있도록 하기 위하여 설치·운영하는 제도로, 당해 어린이집의 장, 보육교사 대표, 학부모 대표 및 지역사회 인사를 포함한 5인 이상 10인 이내로 구성됨.

10-2) 부모모니터링단은 어린이집을 이용하는 부모들이 어린이집에 대해 직접 모니터링 함으로써 믿고 맡길 수 있는 보육환경을 조성하고자 하는 제도로, 부모가 어린이집 모니터링에 참여하여 건강, 안전, 급식의 보육서비스 질 향상을 도모하고 보육정책정보를 제공받음.

10-3) 부모 자원봉사는 어린이집에서 부모를 자원봉사자로 초대하여 자원봉사자의 역할로 참여하게 함으로써 자녀와 함께 경험을 공유하도록 운영하는 제도임.

11. 열린어린이집 인지 여부

- ‘열린어린이집’에 대한 인지 정도를 질문함.

- ‘열린어린이집’은 어린이집을 이용하는 부모가 자녀를 믿고 맡길 수 있는 보육 환경을 조성하기 위해 어린이집의 물리적 구조·프로그램 운영을 개방하여 부모의 일상적 참여가 이루어지도록 지정하는 어린이집으로 지방자치단체의 장이 지정하는 ‘지방자치단체형’ 열린어린이집과 보건복지부장관이 지정하는 ‘우수형’ 열린 어린이집으로 구분됨. 열린어린이집으로 지정시 어린이집의 자율적인 운영 보장과 보육사업 지원 등 인센티브가 제공됨.

12. 보육료 일부 자부담 의향

- 어린이집의 서비스 질 제고, 재정투자의 확대를 위해 어린이집 보육서비스 이용자가 보육료의 일부를 부담할 의사가 있는지를 질문

13. 평가인증 인지 여부, 평가인증결과 조회 경험 여부, 평가인증 점수의 보육서비스 수준 반영 정도, 평가인증 제도의 보육서비스 질 제고 기여 정도

- 어린이집 평가인증 제도에 대해 알고 있는지 질문함. 평가인증제도에 대해 들어 보았거나 알고 있다고 응답한 경우(보기 ①②③에 응답한 경우) 질문 13-1에서 평가인증 점수와 보육서비스 수준 반영 정도를 질문함.
- 어린이집 평가인증제도를 모르는 경우(문 13의 ④응답의 경우) 13-1에 ⑧ 비해당 기입함.

14. 어린이집 내 CCTV 관련 의견

- 어린이집 내 CCTV 설치 의무화의 아동학대 예방 효과에 대해 질문함.

- 영유아보육법 제15조4(폐쇄회로 텔레비전의 설치 등)에 따라 어린이집은 아동학대 방지 등 영유아 안전과 어린이집 보안을 위하여 폐쇄회로 텔레비전을 설치·관리해야 함(2015.5.18. 신설, 2015. 9. 19. 시행).
- 폐쇄회로 텔레비전(CCTV) 미설치가 가능한 경우는 보호자 전원의 동의를 얻거나 보호자 및 보육교직원 전원의 동의를 받아 네트워크 카메라를 설치한 경우임.
- 영유아 및 보육교직원의 권리가 침해받지 않도록 최소한의 영상정보만 수집 및 관리, 처리해야 하며, 기록된 영상정보는 60일 이상 보관하여야 함.

15. 어린이집 내 CCTV 설치 의무화의 다른 아동 및 보육교사 인권 침해 여부에 대한 의견

- 어린이집 내 CCTV 설치 의무화가 다른 아동이나 보육교사의 인권을 침해한다는 지적에 대해 어떻게 생각하는지 질문함.

16. CCTV 열람 신청 절차 및 방법에 대한 인지 여부

- CCTV 열람 신청 절차 및 방법, 자격 요건에 대해 알고 있는지를 질문함

17. CCTV 열람 신청 실제적 경험 실태 파악 관련 질문

- 질문 16에서 CCTV 열람 신청 절차를 알고 있다고 응답한 사람에 한하여(보기 ① 선택) 17번에서 열람을 신청해 본 경험을 물어봄
- 질문 17-1에서 CCTV 열람 신청을 실제로 한 경험이 있다면 그 이유를 질문함
- 질문 17-2에서 CCTV 열람 신청을 실제로 한 경험이 있다면 그 시기를 질문하여 CCTV 열람 신청 후 열람을 거부당했다고 응답한 경우(보기⑤ 선택) 질문 17-3에서 그 사유를 질문함.
- 질문 17-3에서 CCTV 열람 신청 시 열람을 거부당한 사유를 질문함. 질문 17-1에서 ③에 응답한 경우(단순 의심에 의한 열람 신청) 질문 17-3에서 ④신청사유 부적합으로 거부당할 수 있음.
- 질문 17에서 CCTV 열람 신청을 해본 경험이 없다고 응답한 경우 질문 17-1, 17-2, 17-3을 ⑧ 비해당에 기입함.

※ 질문 18번부터 23번까지는 모든 영유아에 대해 질문함.

18. 어린이집과 유치원의 설치 충분성 인식 및 신뢰할 수 있는 어린이집, 유치원의 충분성 인식

- 현재 어린이집 및 유치원 수의 충분 정도를 묻고 그 중 믿고 보낼만한 곳이 있는지를 질문함.

19. 표준보육과정과 누리과정 인지

- 0-2세 표준보육과정과 3-5세 누리과정에 대한 인지 정도를 질문함.

20. 시간제 보육 서비스 인지 및 이용 경험, 이용 및 미이용 이유, 거주지역 내 시간제 보육 제공기관 인지여부 및 인지 경로, 향후 시간제보육 이용 계획, 이용하지 않으려는 이유, 시간제보육료 지원 비용 및 지원 시간의 적절성

- 시간제 보육 지정기관에서 양육수당 수급자를 대상으로 시간제 보육 서비스를 제공하고 있는지에 대해 알고 있고, 이용 경험이 있는지 질문함. 시간제 보육

이용 경험 있다고 응답한 경우 20-1에서 시간제 보육 이용 이유를 질문하고, 시간제 보육 이용 경험 없다고 응답한 경우 20-2에서 미이용 이유를 질문함.

- 시간제보육을 전혀 모른다고 응답한 경우 시간제 보육을 전혀 모른다고 응답한 경우 20-1, 20-2, 20-3은 ⑧ 비해당에 기입하고 10-4로 이동함.

〈표 6〉 시간제보육 이용 및 지원시간

구분		내용
이용대상		6개월 ~36개월 미만 영아 ※유아반(36개월 이상~만5세)의 경우, 일부기관 시범운영중
지원대상		양육수당 수급 가구
지원시간		월 80시간
보육료	이용단가	시간당 4천원
	지원단가	시간당 3천원
	부모부담	시간당 1천원

21. 영유아 부모 대상 ‘부모교육’ 이수 경험 여부 및 내용, 부모교육 제공 기관

- 최근 3년 이내 영유아 부모 대상 ‘부모교육’을 받은 경험을 질문하고, 받은 경험이 있는 경우 21-1에서 부모교육으로 받은 내용을 모두 응답하도록 하며, 21-2에서 부모교육을 제공받은 기관(온라인 포함)도 모두 응답하도록 함.
- 본인의 부모교육 참여경험을 기준으로 응답하고, 가구 기준으로 응답하지 않도록 확인.
- 산후조리원에서 아기 씻기는법 등 육아방법을 알려주는 부모교육도 포함하여 작성.
- 영유아 부모 대상 ‘부모교육’ 미경험자의 경우 21-1, 21-2는 ⑧ 비해당에 기입함.

22. 부모교육의 필요성에 대한 인식 및 희망하는 부모교육 내용, 희망하는 교육 방식, 선호 교육장소, 정부지원 신청시 부모교육 받을 의향

- 교재, 유튜브 등 교육자료를 스스로 찾아서 학습한 경우는 부모교육에서 제외함.
- 부모교육의 필요하다고 생각하는지를 질문하고, 부모교육을 받을 필요가 있다고 생각하는 경우, 22-1에서 가장 원하는 교육 내용 한 가지를 응답하도록 하며, 22-2에서 원하는 부모교육의 방식을 질문하여 가장 선호하는 방식 한 가지를 답하도록 함. 원하는 부모교육 방식으로 ‘집합교육’과 ‘1:1 컨설팅방식’에 응답한 경우 22-2-1에서 선호하는 부모교육의 실시 장소를 질문함.
- 질문 22에서 부모교육을 받을 필요가 없다고 응답한 경우, 22-1, 22-2, 22-2-1은 ⑧비해당에 기입함.

VI. 기타 질문

1-2. 추가 출산 계획시 계획 자녀 수

- 질문1에서 추가 출산계획이 있다고 응답한 경우, 현 임신 중인 경우 해당 아이를 포함하여 총 계획 자녀수를 기입함.

1-3. 추가 출산 계획이 없는 이유

- 질문1에서 추가 출산계획이 없다고 응답한 경우, 그 이유를 한 가지만 응답하도록 함.

2. 보육 · 교육 비용의 가계 부담 정도

- 현재 미취학 자녀에게 지출되는 총 보육·교육 비용의 가계 부담 정도에 대해 조사함.
- 부모가 주관적으로 체감하는 전반적 부담 정도에 대해 조사하기 위함임.

VII. 가구의 주택 및 경제적 특성에 관한 질문

1. 현재 살고 있는 주택의 소유형태

- 현재 거주 중인 주택의 소유 형태를 질문함.

2. 월평균 가구소득액

- 월평균 가구소득액은 근로소득, 사업소득, 부동산 소득, 양육관련 기타 소득 등을 모두 합산한 총 소득을 의미하며 세금을 내기 전 액수를 기준으로 작성함. 조사가 진행되는 달 이전부터 3개월 평균을 계산함. 자영자와 고용주의 경우도 3개월 간 평균소득을 기재함.
 - 예: 2021년 9월에 조사하는 경우, 2021년 6월~9월의 평균 소득임.
- 지난 3개월간 가구원 전체가 벌어들인 가구원 전체 총소득은 가족의 소득을 의미하므로 영업사용인 또는 사실혼 관계에 있지 않은 동거인과 같이 가족이 아닌 사람의 소득은 제외함.
- 최근 3개월간 가구소득이 일시적으로 없었으나 앞으로는 있을 것으로 예상될 경우는 그 전의 3개월간의 가구소득에 의하여 계산함.
- 지난 3개월 안에 일시적으로 많은 돈이 생긴 경우(사글세 수익, 보험금 수익 등),

이는 12개월로 나누어서 1년 평균으로 생각하여 계산함. 그러나 만일 지난달 받은 사글세 수익이 10개월분이라고 한다면 그 금액을 10으로 나누어 한달 평균으로 계산함.

- 기재방법: 월 평균 가구소득은 만원 단위로 최저 '0001(1만원 이하)~최고 '9997(9천9백9십7만원)로 기록하고, 9,997만원이 넘는 경우는 '9997'로 기입함. 소득이 없는 경우는 '0000'으로 기록함. 무응답은 '9999'로 처리함.
- 예: 가구소득이 100만원인 경우 '0100'으로 기재함.
- 가구 총소득에는 '근로소득', '사업소득', '재산 및 금융소득', '공적이전소득', '사적 이전 소득', '양육 관련 기타 소득' 등 모든 형태의 소득이 포함됨.
- 근로소득, 사업 및 부업소득: 가구 및 가구원이 근로의 대가로 받은 일체의 보수로서 상여금, 시간외 근로수당 등을 포함하며 자영으로부터의 가계전입소득 및 사업이윤과 부업소득을 말함.
- 세전소득: 세금 및 각종 부담금 등을 공제하기 전의 소득액을 의미함.
- 재산 및 금융소득: 가구소유의 자산을 통해 얻은 소득으로 예·적금이자, 주식배당, 부동산임대료 등 재산적 소득과 퇴직연금이나 개인연금 같은 민간보험으로부터 받은 수입을 의미함.
- 공적 이전 소득: 사회보장제도(실업수당, 국민연금, 공무원연금, 군인연금, 사학연금, 산재보험)로부터 받은 각종 수당)로부터 받은 연금 및 수당과 국민기초생활보장법에 의해 지급받는 급여 및 모부자 가족에 대한 지원금 등 정부로부터 받은 각종 보조금을 의미함.
- 사적 이전소득: 타가구로부터의 이전수입으로 비동거 자녀, 부모, 기타 친척으로부터 받은 생활비 보조금과 민간단체 등으로부터 받은 생활 및 교육관련 지원금임.
- 양육관련 기타 소득: 출산장려금, 양육지원금, 중앙 및 지방정부 양육수당 등의 지원금을 의미함.
- 휴직 관련 기타 소득: 지난 3개월 동안 휴직 등의 이유로 육아휴직 급여를 받은 경우를 의미함

3-1. 영유아 자녀를 위한 양육비 지출액

- 지난 1년 동안 자녀 중 미취학 영유아만을 위해 지출한 모든 소비, 비소비성 지출액을 월평균으로 계산하여 기입함.
- 양육비: 자녀 양육을 위해 지출한 모든 항목(보육교육비, 사교육비, 식비, 의류구입비, 의료비, 자녀 관련 보험 지출액 등 모두 포함)

다. 아동 개별 조사 작성 요령

1. 보육·교육 이용과 지원 개요

※ 조사원 확인

- 아동가구원 번호는 가구조사표에서의 가구원 번호, 아동조사표 표지의 아동 가구원 번호와 일치해야함.
- 조사아동은 한 가구 내 나이 어린 순서대로 4명까지만을 대상으로 하며, 아동 1명당 조사표 1부를 작성함.
- 만6세 미만의 영유아 자녀가 1명 이상일 경우, 두 번째 자녀부터는 가구조사는 생략하고 <2부>아동개별 조사만 아동수대로 반복함.
- 조사 대상 아동의 번호와 이름, 연령을 기록하고 이 자녀를 중심으로 조사함.

※ 모든 아동을 다 조사함.

1. 출생순위

- 현재 자녀수를 기준으로 함. 사망한 자녀가 있을 경우, 그 자녀는 해당되지 않음.

3. 아이가 처음 이용한 기관

- 아이가 처음으로 이용한 기관은 반일제 이상을 의미함. 특기교육 학원이나 문화 센터 등에서 실시하는 프로그램 등은 해당되지 않음.

3-1. 아이가 처음 기관을 이용한 시기

- 반일제 이상 기관(어린이집, 유치원, 영어학원 또는 놀이학교 등)을 이용한 경험이 없는 아동은 비해당 88 기입함.

3-2. 최초 기관을 이용하게 된 주된 이유

- 최초 이용 기관을 이용하게 된 가장 큰 이유 한 가지만 답하도록 함.
- ① 전인적 발달은 아동의 신체, 언어, 인지, 사회정서 등 전반적인 발달 모두를 의미함.
- ④ 부모의 취업으로 자녀를 돌보기 어려워서 기관을 이용한 경우에 해당함.

- ⑨ 부모가 미취업 상태이나 취미 및 취업 등을 위한 학원 이용, 자원 봉사 등의 사회활동, 가족 돌봄 등으로 자녀를 돌볼 수 없는 경우에 해당함.

4. 각 연령대별로 이용한 기관 및 서비스, 이 시기 부모 취업상태

- 아동의 현재 연령을 9월 1일 기준으로 작성함.
- 아동의 출생월을 기준으로 해당 연령에 어떤 기관을 이용하였으며, 기관 이용 시간 외 주로 돌보아준 사람은 누구였는지를 1, 2, 3순위까지 기입함. 그 당시 아버지 또는 어머니의 취업상태는 어떠했는지도 각각 기입함. 당시 어머니 또는 아버지가 부재한 경우 ⑧비해당 기입함.
- 2순위 또는 3순위가 없으면 2순위 또는 3순위 란은 기록하지 않음.
- 기관의 종류나 개인의 유형은 <용어해설자료>를 참조함.
- ‘지역아동센터 등 기타기관’: 공공기관이나 교회, 민간단체 등에서 설치·운영하는 것으로 영유아부터 청소년까지 이용 연령층이 다양함.
- 부모의 취업상태 란 기입 시 부 또는 모가 육아 휴직이나 출산 휴가 중인 경우 ⑤ 휴직 및 출산 휴가 중으로 표기함.
- 구직을 준비중이나 학업이나 취업 훈련을 하지 않고 있는 경우, ④ 미취업에 기입함.

〈표 7〉 아동 출생년월별 월령 환산표(2021년 9월 1일 0시 기준)

	월 년	1	2	3	4	5	6	7	8	9	10	11	12
만5세	2015	79	78	77	76	75	74	73	72	71	70	69	68
만4세	2016	67	66	65	64	63	62	61	60	59	58	57	56
만3세	2017	55	54	53	52	51	50	49	48	47	46	45	44
만2세	2018	43	42	41	40	39	38	37	36	35	34	33	32
만1세	2019	31	30	29	28	27	26	25	24	23	22	21	20
0세	2020	19	18	17	16	15	14	13	12	11	10	9	8
0세	2021	7	6	5	4	3	2	1	0				

5. 어린이집을 그만 둔 경험

- 어린이집을 다니지 않았거나 다니다가 그만둔 적이 없는 경우 모두 ‘② 없다’로 기록함.

5-1. 어린이집 그만 둔 이유

- 어린이집을 중간에 그만 둔 경우가 여러 번이라면, 가장 최근에 그만둔 시설을 중심으로, 그만둔 가장 큰 이유를 한 가지만 기록함.

6. 정규적인 어린이집보육료·유치원교육비 외에 받는 지원

- 보육료/교육비 지원 외에 받는 현금 및 바우처 지원에 대한 조사임.
- 수혜 여부에서 ‘① 현재 받음’에 응답한 경우에 한하여 각각 천원 단위로 월평균 총 수급액(지원금액)을 기입함. ‘② 현재 받고 있지 않음’의 경우 비용은 모두 비해당 888 기입함.
 - 1) 시간제 보육료는 양육수당 수급자 중 가정양육가구에게 시간제보육료를 지원하는 제도로, 월 80시간까지 시간당 3,000원(월 80시간)을 지원함.
 - 2) 가정양육수당은 중앙정부의 현금지원으로 부모의 양육 부담을 경감하고 기관에 다니는 아동과 다니지 않는 아동간의 형평성을 기하여 어린이집이나 유치원을 이용하지 않는 아동을 지원하는 제도로, 어린이집·유치원·종일제아이돌봄서비스 등을 이용하지 않는 0~5세 영유아에게 월령에 따라 차등을 두어 10~20만원 지급.
 - 3) 아이돌봄서비스 비용은 여성가족부가 건강가정지원센터 등을 통해서 3개월 이상 만 12세 이하 아동이 있는 가정에 아이 돌봄을 지원할 경우 가정의 소득에 따라 지원하는 비용을 의미함.
 - 4) 바우처는 인지능력향상서비스 등의 학습지 이용권을 의미함.

6-1. 가정양육수당 수혜 시 만족도

- 질문 6번에서 현재 가정양육수당 수혜를 받고 있다고 응답한 경우에만 기입하고, 불만족하는 경우 질문 6-1-1에서 적정 수준을 추가로 질문함.

II. 미취학 아동 하루 시간 이용에 대한 질문: 전체 아동

- ※ 하루 시간을 30분 단위로 어떤 기관에 있는지, 누구의 보호를 받는지, 어떤 교육을 받는지 등을 기록함. 여러 가지가 중복될 경우에 가장 주된 것을 하나 기록함.
- ※ 작성 기준일은 조사방문 전날을 기준으로 함. 단, 방문일이 일요일인 경우 토요일 대신 금요일로, 방문일이 월요일인 경우에도 일요일 대신 전주 금요일을 작성 기준으로 함.
- ※ 작성 기준일에 특별한 일(친척집 방문, 이용 기관 체험학습, 유치원 휴원일 등)이 있었다면, 주중 평소 평일을 임의로 작성 기준으로 정함.
- ※ 기관의 종류나 개인의 유형은 <용어해설자료>를 참조함.
- ※ 모든 아동을 다 조사함.

1. 평일, 주말 어머니/아버지와 지내는 시간

- 아이가 어머니 또는 아버지와 최근 평일과 지난 주말에 함께 지내는 시간이 각각 몇 시간이었는지 질문하여 총 시간을 응답하게 함. 아이가 잠자는 시간은 제외하고 응답하게 유도함.
- 부 또는 모가 부재일 경우에는 비해당 88을 기입함.

※ 조사원 확인

- 조사대상 아동이 현재 어린이집, 유치원 또는 반일제 이상 학원을 이용하는지, 특기교육학원 또는 보습학원, 문화센터 등 시간제사교육기관을 이용하는지, 개별/그룹지도 및 학습지 등의 교육서비스를 이용하는지, 장애아동에 해당되는지, 개인 양육지원 서비스를 이용하는지 등 해당되는 사항을 찾아서 해당되는 질문을 조사함. 해당되지 않는 경우에는 아무 것도 기록하지 않고 건너 뛴.
- 주민센터, 시군구청에서 운영하는 스포츠 센터 등 공공기관에서 특기교육 프로그램을 하는 아동은 V. 시간제 교육기관 이용에 해당한다고 기록해야 함.
- 단, IV번 질문은 이용 기관에 상관없이 미취학 아동 전체에게 질문함.

※ 먼저 조사 대상 아동이 이용하는 보육·교육 서비스를 모두 질문하여 이용 여부를 조사함. 기준시점은 2021년 9월 1일임. 그리고 이용하는 서비스에 해당하는 질문으로 장을 이동하여 계속 질문함.

〈표 8〉 이용 기관별 문항분류

구분	문항분류
1) 어린이집 또는 유치원 : 어린이집과 유치원 이용	▶ III문항 조사
2) 반일제 학원 : 어린이집이나 유치원이 아닌 곳에서 하루 3시간 이상 정기적으로 교육, 보육하는 학원 등 유사한 기관 이용	▶ III문항 조사
3) 시간제 교육기관 : 특기교육학원 또는 보습학원 및 문화센터 등을 시간 단위로 이용	▶ V문항 조사
4) 학습지, 개별 또는 그룹교육지도 : 자녀가 학습지 활용 교육을 받거나 개인으로부터 단독 또는 그룹으로 교육을 받는 경우	▶ VI문항 조사
5) 장애 아동 보육 및 교육서비스 이용: 자녀가 장애가 있는 경우	▶ VII문항 조사
6) 개인양육지원서비스 이용 : 8월 한달 동안 정기적으로 비용을 지불하고 개인으로부터 보육서비스를 받은 경우. 비혈연인 뿐 아니라 조부모나 친인척이어도 비용을 받고 자녀를 돌보는 경우도 포함됨	▶ VIII문항 조사

III. 보육·교육기관 이용 아동

※ 반일제 이상 모든 보육·교육 기관 이용 영유아에 대한 질문

- ※ 아침부터 최소 3시간(점심시간 포함 4시간 이상)을 정기적으로 다니는 어린이집, 유치원, 반일제 이상 기관(영어학원 유치부, 놀이학교, 유아체육단 등) 이용 아동만 조사하는 질문임.
- 여러 곳을 다닐 경우에는 가장 오랜 시간에 다닌 기관을 중심으로 작성함. 따라서 추후 질문은 오랜 시간 다닌 기관 한 곳을 선정하여 그 기관을 중심으로 기입함.
(예: 유치원에 다니다가 야간보육을 이용하기 위해서 어린이집을 이용하는 경우에는 유치원을 중심으로 응답하도록 함.)
 - 일주일에 1~2번 특기학원처럼 다닐 경우에는 V. 특기교육, 보습학원 및 문화센터 등 시간제 학원 이용에 해당됨.

※ 이용 기관 일반 현황 질문(1~4)

1. 현재 다니고 있는 기관

- 이 자녀가 다니는 어린이집이나 유치원 유형에 대해 질문함.
- 어린이집인 경우 ①~⑦ 중에서 하나를 택하고, 유치원인 경우 ⑧, ⑨에서 택함.
- 놀이방은 05)가정어린이집으로 응답함.

※ 현재 다니고 있는 기관명(조사원 기입)

- 현재 다니고 있는 반일제 이상 기관의 기관명을 기입함.
- 1에서 부모가 아이가 다니는 기관 유형을 모를 경우에만 기관명을 조사함.

2. 현재 이용하는 기관에 다니는 주된 이유

- 이 자녀가 현재 이용하는 기관을 다니는 이유 1가지를 응답하게 함. ④부모가 돌보기 어려워서 현재 이용 기관을 다니게 되었다고 응답한 경우, 2-1에서 집에 돌볼 사람이 있다면 기관을 계속 보낼지 여부를 질문함.

3. 현재 이용 기관을 다니기 시작한 시기

- 이전에 다른 기관을 이용한 경험이 있더라도, 현재 다니고 있는 기관을 보내기 시작한 시기와 기간만을 계산함.
- 현재는 조사일(2021년 9월 1일)을 기준으로 함.

4. 현재 이용 기관 선택 시 고려한 점

- 현재 이용하는 기관을 선택할 때 영향을 미친 가장 큰 이유 2가지만 중요한 순서대로 선택하도록 함. ‘15) 평가인증 결과(통과 여부, 등급, 결과서 내용 등)’와 ‘19) 공공형 어린이집 여부’는 질문 1번에서 어린이집(보기 01~07)을 이용하는 경우에만 응답이 나올 수 있음.

※ 기관 이용 일수 및 시간 질문(5~11)

5. 기관 이용 요일 및 주중 정기적 이용일 수, 토요일육이 필요하였으나 이용하지 못한 경험 정도

- 월요일부터 일요일 중 정기적으로 이용하고 있는 요일을 모두 표기하도록 함. 조사원은 해당 자녀의 정기적 이용 요일 수를 계산하여 ‘주중 정기적 이용일 수’를 기입함. 주중 정기적 이용 요일 중 ‘토요일’ 미이용자는 5-1에서 토요일육이 필요하였으나 이용하지 못한 경험이 얼마나 있는지에 응답하도록 함.

6. 평상시 기관 이용시간

- 평소 이용하는 기관에 도착하는 시간과 기관에서 하원하는 시간을 표기함.
- 매일 동일한 기관을 이용하지 않는 경우 가장 자주 이용하는 기관을 기준으로 응답하게 하고, 기관을 이용하는 시간이 매일 동일하지 않은 경우, 가장 자주 이용하는 시간대를 응답하게 함.

7. 기관의 시작시각, 끝나는 시각에 대한 생각

- 이용하는 기관이 평소 시작하는 시각과 끝나는 시각에 만족하는지, 이르거나 혹은 너무 늦다고 생각하는지에 대한 생각을 질문하여 응답하도록 함.

8. 기관 이용 희망 시간

- 주중(월~금)을 기준으로 시간을 기입함.

※ 이용 기관 지출 비용에 대한 질문(9~12)

9. 기관 입학 시 입소료 또는 입학금

- 자녀가 기관에 입학할 때 지불한 입학금을 질문하여 기입함. 해가 바뀌어 다시 재등록 하면서 내는 재입학금은 해당하지 않음.

- 원복, 체육복, 모자, 가방, 수첩, 명찰 비용 및 상해보험료 등 입학할 때에만 내는 비용을 별도로 지불할 경우 이 금액의 합계도 적음.
- 없다면 연도는 88, 비용은 0 기입함.

10. 기관에 별도로 납부하는 보육료·교육비

- 매월 자녀가 다니는 기관에 별도로 납입하는 비용을 항목별로 기입함. 단, 비용을 납입하지 않는 항목 칸에는 0을 기입함.
 - 부모가 내는 월 보육료 및 교육비는 정부 지원금 외에 부모가 추가 비용을 내는 경우에만 해당함.
 - 교재비는 특별활동을 위해 별도로 교재를 구입하는 경우에만 해당함.
 - 급식비, 간식비, 차량이용비, 교재비는 어린이집 이외만 해당하며, 방과후과정비(종일반비)는 유치원에 다닌다고 할 경우에만 해당함.
 - 차량운행비는 기관 통학차량을 이용하는 경우에만 해당함.
 - 시도특성화비는 어린이집에 다닌다고 할 경우에만 해당함.
 - 총계는 위의 월평균지출 비용을 모두 합산한 금액을 기입함.
 - 특별활동비/방과후과정 특성화활동비, 현장학습비/행사비, 급간식비, 차량운행비, 교재비, 기타 등의 항목 중 연 1회 또는 분기별로 납입한 경우에는 월 평균 금액으로 환산하여 기입함.
 - 특별활동비/방과후과정 특성화활동비, 현장학습비/행사비 등의 개별 항목의 납입 금액을 응답자가 잘 모를 경우에는 먼저, 차액보육료(교육비), 특별활동비, 필요경비(납부 현금 중 1)을 제외한 2~8)) 소계를 질문하여 3개 항목의 비용을 기입하고, 응답자가 항목별 지출 금액을 전혀 모를 경우는 소계 란에 월 총 지출비용을 기입함.
- ※ 특히, 보통 매월 지불하지 않는 현장학습비/행사비, 방과후과정비(종일반비) 등의 항목의 경우, 조사원은 “몇 개월에 한 번씩 얼마를 냅니까?” 라고 질문하여 그 대답에 근거하여 기입하도록 함.
- ※ 월평균 지출비용과 납입주기로 조사원은 직접 월평균지출 비용을 계산함. 분기일 경우 3으로 나누고, 연2회 납부하는 경우에는 6으로 나눔.

11. 보육교육 기관 이용 비용 부담 정도

- 질문 10번 월 총 지출 비용의 부담정도를 질문함.

12. 추가 비용 부담을 하더라도 질이 더 높은 보육,교육서비스 기관 이용 의사

- 더 좋은 보육,교육서비스 기관이 있다면 추가 비용을 부담하더라도 이용할 의사가

있는지 여부를 질문함. 추가 비용을 부담하고라도 더 좋은 질의 기관을 이용하겠다는 응답자에게는 12-1에서 월 최고 추가로 부담할 수 있는 비용 수준을 질문하여 기입함.

13. 기관 등·하원 방법

- 등원 시와 하원 시 각각에 대해 질문함.
- 매일 동일한 기관을 이용하지 않는 경우, 가장 자주 이용하는 기관을 기준으로 응답하게 함.

13-1. 등·하원 시 기관과의 정보 교류

- 질문 17번에서 ① ~ ④에 응답한 경우 질문함.

13-2. 기관 차량 이용 시 교사 동승 여부

- 운전자를 제외한 교사가 차량에 탄 경우에만 동승하는 것으로 간주함.
- 질문 13번에서 ② ~ ⑥에 응답한 경우 ⑧ 비해당 처리함.

14. 기관 등원 및 하원시 소요 시간

- 도보나 차량 이용에 상관없이 등원 및 하원 시 소요 시간을 분 단위로 기입함.

15. 기관 인력, 시설, 서비스 만족 정도

- 현재 자녀가 이용하는 기관에 대한 만족도를 각 항목별(1~10항목)로 각각 질문함.

16. 기관 제공 서비스 이용, 만족도

- 제공, 참석 정도에 ⑥ 제공안함, ⑦ 모름으로 응답하면, 도움정도와 만족도는 ⑧ 비해당 처리함.

17. 특별활동프로그램/방과후과정 특성화활동 이용 현황

※ 추가비용 없이 교사가 진행하는 특별활동/방과후과정 특성화활동은 해당되지 않음.

[보기] 특별활동 프로그램/방과후과정 특성화활동 종류

1) 예능(미술/음악 등)

미술 : 그리기, 종이접기, 점토, 플레이아트, 공예, 통합미술, NIE 등

- 음악 : 피아노, 바이올린, 국악(장구, 북 등), 유리드믹스, 오르프, 킨더뮤직, 아마데우스 등
- 2) 체육 : 집보리, 태권도, 축구, 발레/무용, 수영, 체조, 댄스스포츠, 요가, 검도 등
- 3) 과학 : 과학학습지, 과학실험, 창의력 과학, 요리, 생태프로그램 등
- 수학 : 수학학습지, 암산/주산, 수학교육, 놀이수학 등
- 4) 언어 : 한글학습지, 동화구연, 한자, 용변, 논술, 독서지도, 기타 언어 등
- 5) 영어 : 영어학습지, 영어회화, 영어동화, 파닉스 등
- 6) 기타 : 제 2외국어(중국어, 일본어 등), 바둑, 서예 등

- 수업마다 내용에는 다소 차이가 있더라도, 동일한 시간에 행하는 동일 성격의 과목이라면 하나의 프로그램으로 간주함.

예를 들어, 주 1회 체육프로그램을 하는데 6개월간 축구, 농구, 야구 등을 번갈아가면서 한다면 하나의 프로그램으로 봄. 그러나 다른 수업시간에 바이올린과 오르프 수업을 받는다면 프로그램 수는 '2'개가 됨.

※ 특별활동 종류별로 운영 여부, 이용 여부, 부모선택 여부, 월평균 비용, 주당 이용 횟수, 만족도를 순서대로 질문함.

17-2) 특별활동 종류별로 운영 여부를 질문하고 기입하며, 2021년 9월 1일을 기준으로 기입.

17-2) 특별활동 종류별로 이용 여부를 질문하고 이용하지 않은 경우에는 '0'을 기입함. 이후 질문 17-3)~17-6)번 문항은 아무 것도 기입하지 않음.

17-3) 특별활동 참여 시 부모가 선택한 것인지, 아니면 의무적으로 참여한 것인지를 질문함.

17-4) 해당 프로그램별로 월평균 비용을 질문함.

- 만일 응답자가 프로그램별 지출 비용을 잘 모르고 특별활동/특성화활동 총 비용만 아는 경우 총계에 총 비용만 기입함. 단, 응답자가 각 항목에 대해 정확하게 알지 못하지만, 부분적으로 알고 있는 경우에는 아는 내용을 최대한 모두 기입함.

17-6) 이용하고 있는 각 프로그램별로 부모의 만족도를 질문하여 기입함.

- 질문 17-2) 문항에서 프로그램수 '0' 기입한 경우에는 공란으로 처리함.

※ 총계는 위 질문 17-2)과 17-5)의 프로그램 수와 주당 이용 횟수 합산하여 기입하고, 17-4)의 월평균 비용을 합산하여 '총 월 지출 비용' 을 계산함.

18. 중요하게 생각하는 특별활동

- 응답자가(주양육자) 가장 중요하게 생각하는 특별활동 1가지를 선택함. 질문 17번의 보기 항목 중 하나를 택하여 번호를 찾아 적음.

- 특별활동에 참여하지 않는 경우에는 비해당 8 처리함.

19. 특별활동 대체프로그램 운영 인지 여부

- 자녀가 어린이집에 다니는 경우에만 질문함.
- 어린이집에서 특별활동을 운영하는 경우, 특별활동 미참여 아동에게 대체프로그램을 제공해야 한다는 것을 아는지 물어봄.

20. 이용 기관에서 개선되어야 할 부분

- 질문 15번과 연계되는 질문임.
- 보기 항목 중에서 가장 개선되어야 할 부분을 중요도 순으로 2가지를 고르도록 함.
- 이때 응답자가 15번에서 ③ 만족 또는 ④ 매우 만족이라고 응답한 항목을 고를 경우, 개선을 원하는 사항이 맞는지를 다시 한 번 확인함.

※ 현재 어린이집이나 유치원에 다니는 아동에게만 해당되는 질문

※ 아동이 어린이집이나 유치원 어디에도 다니지 않는 경우, 공란으로 남기고 문 1~10번 비해당 처리함.

1. 영유아의 건강검진 관련 사항

- 1-1) 아동의 건강 검진은 매년 1회 이상 실시하여야 함.
- 1-2) 원장은 보호자가 영유아건강검진을 받을 수 있도록 안내하고 협조함. 영유아건강검진으로 지정된 의료기관 등에 방문하여 검진을 받을 수 있음.

2. 가정양육수당 인상 시 현 이용기관 중단 의향

- 가정양육수당을 현 지원수준보다 인상시 현재 이용하는 어린이집이나 유치원 이용을 중단하고 가정양육을 하거나, 학원 등 다른 기관을 이용할 의향이 있는지를 질문함.
- 어린이집, 유치원 외의 기관인 영어학원 유치부, 놀이학원 등을 이용할 경우 보육료, 유아학비 지원은 받을 수 없으나 가정양육수당은 받을 수 있음.
- 어린이집이나 유치원 이용을 중단하고 집에서 가정양육을 하거나 다른데 보낸다고 응답하는 경우(보기 ②, ③) 질문 2-1에서 생활연령 산출 후 지급받을 수 있는 양육수당 기준으로 어느 정도 인상하면 가정양육하거나 어린이집 유치원 아닌 다른 기관을 보낼 것인지 질문함.

※ 어린이집에 다니는 아동에게만 해당되는 질문(질문 3~6)

※ 아동이 어린이집에 다니지 않는 경우, 문 3~6번 공란으로 두고 비해당 처리함.

3. 공인 어린이집 여부

- 우수한 민간, 가정, 법안단체등 어린이집을 선정하여, 정부에서 운영비를 지원하고 양질의 보육을 영유아에게 제공하는 등 우수 보육인프라로서 기능할 수 있도록 하는 제도임.
- 질문 3번에서 공공형어린이집 응답한 경우 질문 3-1, 질문 3-2에서 어린이집 선택 시 영향 정도와 장점 등을 질문함.
- 질문 3번에서 ② 서울형은 이 아동의 거주지역이 '서울'이며, 이용 어린이집이 서울에 위치해 있어야 함. 서울 외 지역에서 이 응답이 나올 경우 응답이 맞는지 확인함.
- 질문 3번에서 ② ~ ④에 응답한 경우 질문 3-1, 3-2는 ⑧ 비해당에 기입함.

4. 열린 어린이집 이용 관련

- 열린 어린이집을 이용한 경험이 있는지 질문하고, 이용 경험이 있는 경우(보기 ① 응답) 질문 4-1에서 이용시 만족도를 응답하도록 함.

5. 맞춤형 보육제도 운영시 보육유형

- 보육제도가 개편 된 2020년 3월 이후 어린이집을 이용한 경우도 ③ 응답

6. 연장보육 이용 여부

- 2020년 3월 이후 연장보육을 한번이라도 이용한 적이 있는 경우 ② 응답
- ① 기본교육만 이용한 경우 질문 6-1, 6-2 응답

6-2. 긴급한 사유로 연장보육 이용 여부

- 긴급 연장보육을 이용한 적이 없는 경우 IV 영역으로 이동하고, 이용한 경우 질문 6-2-1 응답

6-2-1. 긴급한 사유로 연장보육 이용시 애로사항

- 응답 후 IV 영역으로 이동

6-4. 연장보육시 저녁 급간식 제공 여부

- 가정에서 도시락을 지참해서 보내는 경우도 제공하는 것으로 작성하고, 질문 6-4-1에서 ③ 응답
- 저녁 급식, 간식을 제공하는 경우 질문 6-4-1로 이동하고, 미제공할 경우 IV 영역으로 이동

6-4-2. 연장보육시 월 기준 저녁 급간식 비용

- 월 단위로 기입하고, 만원 단위로 기입되지 않았는지 확인

IV. 미취학 아동 전체에 질문: 전체 아동

※ 모든 미취학 아동에게 해당되는 질문

1. 기관 입학 전 대기신청 여부

1-1. 기관 입학 전 대기 기간

- 질문 1에서 어린이집이나 유치원에 입학하기 전 대기 신청한 경험이 있는 경우(보기 ① 응답), 질문 1-1에서 어느 정도를 대기했는지 응답하게 함.
- 총 대기기간을 개월수로 환산하여 기입함. 1년 3개월일 경우 조사표에 '015'개월로 기입함.
- 어린이집 신청이 11월이고 입학이 3월이며, 3월에 바로 입학을 한 경우, 4개월을 대기기간에 포함하여 조사표에 작성하고, 이 경우 조사표에 수기로 작성해 둔 뒤 추후 자료 코딩 시 비고란에 작성

1-2. 기관 입학 전 대기 기관의 유형

- 어린이집, 유치원에 입학하기 전 대기 신청한 기관의 유형이 다양할 경우 대기 기간이 가장 긴 기관의 유형을 선택하여 기입함.
- ⑧, ⑨ '유치원'을 응답한 경우, 질문 1-3, 1-4, 1-4-1, 1-4-2에 ⑧ 비해당을 기입함.

1-3. 기관 입학 전 입소대기 신청 방법

- 수기 신청, 입소대기 관리시스템 중 기관 입학 전 입소대기 신청 방법을 모두 체크함.
- 수기 신청은 원하는 기관에 직접 방문하여 관련 서류 등을 제출하여 신청하는 것을 말함.
- 입소대기 관리시스템은 2014년부터 인터넷을 통해 신청할 수 있고 3개소까지 입소

신청할 수 있음. 기관에 입소한 경우에는 다니는 기관을 제외한 2개 기관을 대기 신청 가능함.

1-4. 입소대기 관리시스템 만족도

- 입소대기 관리시스템 이용 경험이 있는 경우 어느 정도 만족하는지를 질문함.
- 불만족 하는 경우(보기 ③ ④ 응답시) 질문 1-4-1 불만족 이유, 만족하는 경우(보기 ① ② 응답시) 1-4-2에서 만족 이유를 추가 질문함.

2. 초등학교 입학 전 기관 이용 계획

- 앞으로 어느 기관을 이용할 것인지 계획을 연 단위로 기입함.
- 해당 연령에 이용하고자 한다면 언제든 기관 이용이 가능하다고 가정한 상태에서 응답함.
- 앞으로 다닐 계획이 있는 기관의 종류는 크게 어린이집, 유치원, 반일제 이상 학원으로 구분되며, 기관의 설립유형까지를 고려하여 선택하도록 함.
- 어린이집은 다시 국공립 어린이집, 사회복지법인 어린이집, 법인 단체 등 어린이집, 민간어린이집, 가정 어린이집, 협동 어린이집, 직장 어린이집 등 7개 종류로 구분됨.
- 유치원 공립 유치원과 사립 유치원 중에서 선택하되, 공립 유치원은 공립 병설 유치원과 단설 유치원이 포함됨.
- 반일제 이상 기관은 영어 학원, 놀이학원, 유아 체능단 등이 포함됨.
- 기관을 미이용하고 가정양육을 하는 경우는 11) 가정양육에 응답.

3. 국공립어린이집 이용 계획 이유

- 질문 2에서 연도별로 1) 국공립어린이집을 이용하겠다고 계획하는 경우가 한번이라도 있을 경우, 가장 주된 사유한 가지를 응답하도록 함.

4. 국공립유치원 이용 계획 이유

- 연도별로 8) 국공립유치원을 이용하겠다고 계획하는 경우가 한번이라도 있을 경우, 가장 주된 사유한 가지를 응답하도록 함.

5. 보육 서비스 유형별 필요 및 경험 여부

- 아동의 보육서비스 필요 정도와 2021년 올해(최근 6개월간) 이용 빈도를 선택함.

5-1) 늦은 시간까지 이용하는 경우는 야간연장보육을 말함.

- 야간연장보육은 필요성 정도, 이용 빈도, ‘주로 이용하는 요일 및 이용시간’을 모두 응답함.
- 야간연장보육은 어린이집 기준 월~금요일까지 기본보육시간(09:00~16:00)과 연장보육 시간(16:00~19:30) 이후 시간부터 24:00까지 운영하므로, 평일(월~금) 기준 ‘주로 이용하는 시간’에 09:00~19:30은 응답되면 안됨.
- 한편, 토요일은 15:30~24:00까지 야간연장보육 서비스 이용이 가능함.

5-2) 기준 보육시간 외 시간에 이용하는 경우는 야간12시간보육을 말함(19:30~익일7:30)

5-3) 1박 2일 등 24시간 이상 이용하는 경우는 24시간 보육을 말함.(7:30~익일7:30)

5-4) 휴일보육은 일요일·공휴일에 보육서비스를 제공하는 것을 말함. (7:30~19:30)

6-1. 긴급 상황시 보육 관련 사항

- 긴급한 상황은 부모에게 일어난 긴급한 상황이지만 부모 중 한 명에게 긴급한 경우 나머지 부모 중 한 명이 아이를 돌볼 수 있으므로 ① 부모에 응답하는 것도 가능함.
- 긴급한 상황이란 갑작스런 일어난 사태로 인하여 긴급하게 자녀를 맡길 필요가 있는 경우를 뜻함.
- 예) 부모가 갑자기 병원에 가야한다거나 돌발적인 사고로 아이를 돌볼 사람이 갑자기 없어 도움이 필요한 경우 등이 해당함. 이웃 사람의 경우는 ⑥ 기타에 해당하고, 파출부 등 개인양육서비스 지원자가 ③ 비혈연에 해당함.

7. 시간제 보육반 이용 경험 관련

- 시간제 보육 이용 주기 및 평균이용시간, 주 이용기관, 방문시 교통수단 및 소요시간, 만족도 및 자녀양육 도움정도를 질문함.
- 질문 7-1)에서 시간제보육 이용 경험이 없는 경우(보기 ⑥ 응답)에는 7-2)~7-6)까지 모두 ⑧ 비해당 기입함.
- 질문 7-2) 시간제보육 이용 건당 평균 이용 시간은 주로 한번 이용할 때 어느 정도 이용하는지를 분 단위로 기입.
- 질문 7-4)는 시간제보육을 이용하기 위해 기관에 방문할 때 주로 이용하는 교통수단과 소요 시간을 기입.

V. 특기교육 또는 보습학원, 문화센터 등 시간제 교육기관 이용에 관한 질문

※ 시간제 교육기관에 다니는 아동에게만 해당되는 질문

1. 시간제 이용기관 이용 관련 사항

- 시간제 이용기관 이용 시 프로그램 종류 및 개수, 이용시간, 비용, 만족도 등을 질문하고 작성함. 이용하지 않는 종류의 경우, 프로그램 수에 '0'을 기입하고 질문 2)~4)는 작성하지 않음.
- 자녀가 다니는 시간제 학원의 총 개수를 계산하여 기입함. 단, 동일 과목을 2곳 이상 다닐 경우 각각의 프로그램을 모두 계산에 포함시킴.
 - 예: 자녀가 영어학원, 바이올린 학원, 피아노 학원, 태권도 학원을 다닐 경우 총 4곳으로 기입함.
- 프로그램별로 월 총 비용을 기입함.
- 총계: 프로그램 수, 이용시간, 비용은 위의 항목을 모두 합산하여 기입함.

VI. 교육서비스 이용 아동에 관한 질문

※ 개별 및 그룹지도, 학습지, 교재교구활용, 통신교육 등을 받는 아동에게만 해당되는 질문

1. 교육서비스 이용 관련 사항

- 이용하지 않는 경우, 개수에 '0'을 표시하고, 질문 2)~4)는 작성하지 않음.
- 특기교육·보습학원·문화센터 등 시간제학원 또는 어린이집, 유치원을 다니면서 예체능, 학습지, 교재교구활용교육, 통신교육 등을 모두 이용하는 경우도 이 문항의 응답자에 해당함.
- 1-1) 개별 및 그룹지도는 응답자의 집이나 교사의 집, 다른 아동의 집 등 장소에는 상관없이 그룹으로 지도를 받는 경우를 의미함. 예: 축구 클럽, 미술 과외 등
- 한 자녀가 받고 있는 교육에 대해 다른 자녀가 무료로 참여하는 경우, 원래 교육을 받고 있는 아동만 해당되는 것으로 처리하고, 무료로 참여하는 아동은 서비스를 받지 않는 것으로 처리함.
 - 예: 동생이 학습지를 하는데 학습지 방문교사가 형도 함께 봐주고 있다면, 동생은 학습 지도를 받는 것으로, 형은 받지 않는 것으로 처리함.

- 1-2) 학습지를 정기적으로 받아 부모 등 돌보는 사람이 직접 교육시키거나 교사가 정기적으로 주 1~2회 정도 가정을 방문하여 아동의 학습 진행 상황을 점검하고 교육하는 방문 지도를 받는 경우가 모두 해당함.
- 학습지 중 아이챌린지, 아이템플 등 일년치 또는 몇 개월치를 한꺼번에 받거나 매달 받고 있지만 교사는 전혀 방문하지 않고 아이가 시간을 정해 개인적으로 문제를 푸는 유형인 경우도 해당됨.
 - 학습지 활용교육에는 아동인지능력향상 서비스를 지원받는 바우처도 포함됨.
- 1-3) 교재교구 활용교육은 프리벨, 몬테소리, 가베, 하바 등 교재·교구를 구입한 후 일정기간 동안 교사가 정기적으로 가정을 방문하여 20-30분 정도 교육하거나 놀아주는 프로그램을 말함.
- 방문 독서지도(선생님이 책을 가지고 와서 읽어주거나 책을 사면 선생님이 와서 책을 읽어주는 경우)의 경우도 포함함.
- 1-4) 통신교육에는 전화교육과 인터넷교육이 여기에 포함됨.
- 인터넷 교육은 유료로 이용하는 경우와 무료로 이용하는 경우 모두 해당됨.
 - 예: 주니어네이버, 야후꾸러기, 재미나라, 깨비키즈, 지니키즈, 눈높이 아티맘 등
 - 무료 사이트 이용 시 비용은 '0'으로 기입함.
- 1-5) 총계
- 프로그램 수, 비용은 위의 항목을 모두 합산하여 기입함.

VII. 장애 아동에 관한 질문

※ 일반 아동의 경우에는 질문 1번부터 질문 4번까지 공란으로 비워 둠. 비해당 기입함.

1. 장애유형

- 장애인복지카드(등록증)를 소지한 경우에는 판정받은 장애 유형을 기입하고, 중복 장애일 경우에는 해당하는 장애유형 중 상위등급 2가지만 선택함.

1-1. 장애정도

- 장애 정도를 기입하고, 중복장애인 경우에는 상위정도를 기입함.

2. 이용 기관 유형 및 이용시간, 만족도

- 장애 아동이 다니는 기관을 질문하고, 1일 평균 이용 시간과 기관 만족도를 추가 질문함.

- 기관을 다니지 않는 경우에는 질문 2-1을 물어봄.
- 어린이집 또는 유치원을 이용하는 경우에는 질문 2-2를 질문함.

3. 장애진단시기

- 장애 진단은 장애등록(복지카드 발급), 병원 진단서나 의사의 소견서, 특수교육지원센터에서의 진단 및 평가 모두를 포함.

4. 장애진단받게 된 계기

- 아이가 장애 진단을 받게 된 주된 계기를 질문함.

VIII. 개인 양육지원 서비스 이용 아동에 관한 질문

※ 개인양육지원 서비스 미이용 아동의 경우에는 질문 1번부터 질문 14번까지 공란으로 비워 둬. 비해당 기입함.

※ 부모가 아닌 조부모, 친인척, 비혈연인 등이 자녀를 돌보는 경우에만 해당되는 질문

1. 개인 양육지원 서비스 관련 사항

- 기관과 개별 양육 서비스를 중복 이용하는지 조사함. 여기서 기관은 반일제 이상의 기관을 의미함.
- ① 어느 곳(어린이집, 유치원, 반일제 학원 등)에도 보내지 않고 해당 조부모나 친인척만이 이 자녀를 돌보는 경우를 말함.
- ② 어느 곳(어린이집, 유치원, 반일제 학원 등)에도 보내지 않고 비혈연(공공아이돌보미, 파출부, 베이비시터 등)인 사람이 이 자녀를 돌보는 경우를 말함.
- ③ 조부모나 친인척과 비혈연(공공아이돌보미, 파출부, 베이비시터 등)인 사람이 보완적, 혹은 각각 이 자녀를 돌보는 경우를 말함.
- ④ 반일제 이상 기관(어린이집, 유치원, 반일제 학원 등)을 이용하면서 나머지 시간을 조부모나 친인척이 돌봐주는 경우임.
- ⑤ 반일제 이상 기관(어린이집, 유치원, 반일제 학원 등)을 이용하면서 나머지 시간을 비혈연(공공아이돌보미, 파출부, 베이비시터 등)인 사람이 돌봐주는 경우임.
- ⑥ 반일제 이상 기관(어린이집, 유치원, 반일제 학원 등)을 이용하면서 나머지 시간을 조부모나 친인척 그리고 비혈연(공공아이돌보미, 파출부, 베이비시터 등)인 사람이 돌봐주는 경우임.

2. 개인 양육지원 서비스 이용 이유

- 반일제 이상의 기관(어린이집, 유치원, 기타 반일제 학원등)과 개인양육서비스를 중복 이용하는 경우(기관을 이용하는 경우), 88)비해당으로 처리함.

3. 개인 양육지원 서비스 제공자가 함께 돌보는 총 아동수

- 조부모, 친인척, 비혈연이 이 자녀를 포함하여 함께 돌보는 아동수를 합산하여 기입함.

※ 조부모나 친인척이 돌봐주는 경우만 해당되는 질문

- ※ 어머니가 없어 조부모가 전적으로 아동을 돌보는 경우에는 작성하지 않음.
- ※ 비용 지불 여부에 상관없이 이 자녀를 조부모나 친인척이 돌보는 경우 모두 응답함.
- ※ 비혈연인이 돌봐주는 경우에는 질문 4부터 질문 7번까지 공란으로 비워 둠.

4. 개인양육 지원 가족 또는 친인척

- 어머니 외에 이 자녀를 가장 많이 돌보는 가족이나 친인척을 선택하여 표시함.

5-1. 개인양육시 자녀 방문 주기

- 자녀를 돌보는 사람 집(예: 할머니 집 등)에서 맡겨 돌보고 얼마나 자주 방문하거나 데려오는지 주기를 질문함.
- ③은 부모가 자녀 있는 곳에 가서 보기는 하나, 자녀를 전혀 데려오지는 않는 경우를 말함.

6. 개인양육 이용 유형

- 일주일 동안 자녀를 맡기는 유형을 질문하고 보기 중 선택함.
- ② ~ ④ 규칙적으로 자녀를 맡기는 경우에 해당함.
- ⑤ 불규칙적으로는 1주일 동안 1-2번 맡기는 경우도 있고, 전혀 맡기지 않는 주도 자주 있는 경우를 말함.

7. 개인양육 이용 시 비용 지불 유형

- 동거 조부모인 경우 아이를 돌보아 준다는 명목으로 비용을 지불한다면 ①, ②, ③ 중 하나를 선택할 수 있고 특별한 비용 지불이 없다면 ④에 해당함.
- 고모, 이모 등 친인척인 경우 따로 비용을 지불하지 않고 동거하기만 한다면 ④에 해당함.

7-1. 개인양육 이용 시 비용 지불 금액

- 조부모나 친인척에게 주급이나 일급으로 지급할 경우, 이용 횟수를 고려하여 월평균 비용으로 계산하여 기입함.
- 아동 돌봄으로 지급하는 비용만으로 응답토록 함(조부모나 친인척에게 주는 용돈 제외).

※ 비혈연인이 돌봐주는 경우에만 해당되는 질문

- ※ 조부모나 친인척 등 혈연인이 돌봐주는 경우에는 질문 8번부터 질문 14번까지 공란으로 비워 둠.

8. 개인양육 지원 비혈연

- 비용을 지불하고 비혈연인이 이 자녀를 돌봐주는 경우 질문함.
- ① 공공 아이돌보미는 건강가정지원센터등 국가나 지자체가 시행하는 육아지원제도에 의해 공적 기관에서 파견되어 양육을 지원하는 인력을 말함.
- ② 민간 육아도우미는 베이비시터, 파출부·가사도우미와 같은 주로 민간업체 등이 소개하는 아동을 돌보는 인력을 의미함.

9. 개인양육 장소

- 비혈연인이 이 자녀를 돌보는 장소를 선택함.

10. 개인양육 비혈연 알게 된 경로

- 자녀를 돌보는 사람을 알게 된 경로를 선택함.
- ③ 지역신문은 벼룩시장, 가로수, 지역명으로 발간되는 신문 등을 말함.
- ④ 인터넷은 구안구직 사이트(오케이 헬퍼, 시터워크넷, 시터넷, 이모넷, 단디헬퍼 등)를 말함.
- ⑤ 사설 인력전문기관은 인력을 알선해 주는 사설업체를 말함.

11. 개인양육 이용 유형

- 이 자녀를 일주일 동안 맡기는 유형을 질문하고 보기 중 선택함.
- ‘⑤ 불규칙적으로’는 1주일 동안 1-2번 맡기는 경우도 있고, 전혀 맡기지 않는 주도 자주 있는 경우를 의미함.

12. 돌보는 시간

- 비혈연인이 자녀를 일주일 동안 돌봐주는 시간을 합하여 응답하도록 함.

13. 개인양육 이용 시 비용 지불 유형

- 자녀를 돌보는 사람에게 비용을 지불하는 방법을 기입하고, 문항 13-1번에 월 평균 비용을 기입함.
- 주급이나 일급으로 지급할 경우, 이용횟수를 고려하여 월평균 비용으로 계산하여 기입함.

14-1. 개인양육 이용 차질 시 대처 방법

- 질문 14에서 개인양육이 차질이 있는 경우가 있다고 응답한 경우(보기 ① ② 응답시) 질문 14-1에서 대처방법을 질문함.
- 육아종합지원센터 또는 어린이집에서 시간제로 잠깐씩 맡기는 방법을 ‘시간제 보육’이라고 하나, 이를 운영하는 기관이 많지 않아 이용하는 경우가 매우 적음.



IV. 부 록

1. 아동 출생연령별 월령환산표 / 71
2. 조사답례품 지급대장 서식(예시)/ 71
3. 용어정의 / 72
4. 조사표(가구) / 84
조사표(아동) / 104



부록 1. 아동 출생연령별 월령환산표

* 2021. 9. 1. 기준

	월 년	1	2	3	4	5	6	7	8	9	10	11	12
만5세	2015	79	78	77	76	75	74	73	72	71	70	69	68
만4세	2016	67	66	65	64	63	62	61	60	59	58	57	56
만3세	2017	55	54	53	52	51	50	49	48	47	46	45	44
만2세	2018	43	42	41	40	39	38	37	36	35	34	33	32
만1세	2019	31	30	29	28	27	26	25	24	23	22	21	20
0세	2020	19	18	17	16	15	14	13	12	11	10	9	8
0세	2021	7	6	5	4	3	2	1	0				

부록 2. 조사답례품 지급대장 서식(예시)

조사답례품 지급대장 [응답자용]

행정구역번호 :

조사담당자 :		(서명)	지역센터명 센터장 : (예)강북 o o o (서명)			
일련 번호	세대번호	지 급 품 목 농촌사랑상품권	지급일	수령자 성명	전화번호	서명
1		(매수)				
2						
(중략)						
18						
합 계						

조사답례품 지급대장 [협조용]

지역센터명 :

조사담당자			(서명)	지역센터장 :			(서명)
일련 번호	가구번호	지 급 품 목	지급일	수령자 성명	전화번호	서명	
		농촌사랑상품권					
1		(매수)					
2							
(중략)							
18							
합 계							

부록 3. 용어정의

1. 용어해설

가. 보육 관련 기본 개념

☐ 영유아

- 2021년 9월 1일을 기준으로 만6세 미만의 취학전 아동을 말함.
- 만6세가 넘었어도 초등학교에 입학하지 않았으면, 영유아로 분류함.

☐ 영아

- 만3세(2018년 1월 1일 이후 출생)미만의 아동을 말함.

☐ 유아

- 만3세 이상 만6세미만의 아동을 말함.
- 만6세가 넘었어도 초등학교에 입학하지 않았으면 유아로 분류함.

☐ 주양육자

- 가정에서 영유아를 주로 양육하는 사람

☐ 보육

- 보육은 어린이집의 주된 기능으로 보호와 교육이 결합된 용어임. 즉, 아동의 건전한 성장과 발달을 도모하기 위하여 건강, 영양, 안전 측면에서 보살피고 동시에 아동의 인지발달을 위하여 교육서비스를 제공하는 것을 의미함.

○ **기본보육**(오전 9시~오후 4시): 어린이집을 이용하는 모든 영유아에게 필수적으로 제공되는 과정

○ **연장보육**(오후 4시~오후 7시30분): 기본보육을 초과하여 보호자의 욕구 등에 따라 제공되는 보육. 연장보육의 경우 연장보육반을 구성하여 전담교사를 배치함. 연장보육 필요 사유를 통해 이용가능

○ 그 밖의 연장보육

- 야간연장보육(19:30~24:00), 야간12시간보육(19:30~익일7:30), 24시간보육(7:30~익일7:30)
- 휴일보육: 일요일/공휴일(7:30~19:30)

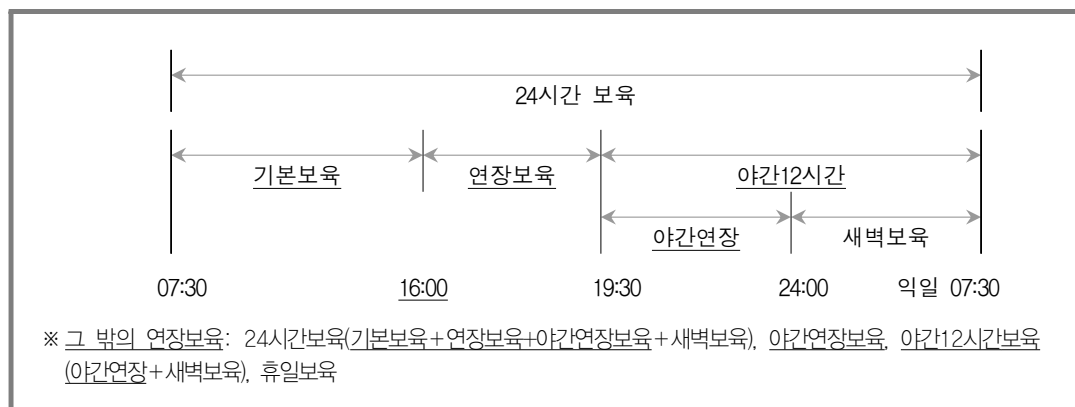

□ 시간제 보육

- 시간제 보육은 종일제 보육을 이용하지 않더라도 지정된 제공기관에서 시간 단위로 보육서비스를 이용하고 이용한 시간만큼 보육료를 지불하는 보육서비스로 시군구에서 지정받은 육아종합지원센터 또는 어린이집에서 서비스를 제공함.

□ 표준보육과정

- 어린이집에서 아동을 보육할 때 어떠한 내용으로 하여야 하는 지를 나타내는 기준임.
- 0-2세 영아 보육과정, 3-5세 누리과정(어린이집)이 이에 포함됨.

□ 3-5세 누리과정

- 만3~5세가 어린이집과 유치원 어디를 이용하든 생애 첫 출발선에서 수준 높고 균등한 교육기회를 보장하기 위한 ‘공통의 보육·교육과정’으로서 3-5세 누리과정을 운영함.
- 2020년 3월부터 아동중심, 놀이중심을 강조하여 개정된 누리과정을 운영함.

□ 특별활동

- 보육과정 외에 진행되는 활동프로그램으로 어린이집 원장·보육교사 등 보육교직원이 아닌 외부 강사에 의해 어린이집 내·외에서 이루어지는 프로그램을 의미함.

□ 열린어린이집

- 어린이집의 물리적 구조·프로그램 운영에서 개방적이고 부모의 일상적 참여가 이루어지는 어린이집

□ 공공형어린이집

- 인건비를 지원받는 ‘정부지원어린이집’과 운영비를 지원받는 ‘직장어린이집’을 제외하고 우수한 어린이집을 선정하여, 운영비를 지원하고 양질의 보육을 영유아에게 제공하는 등 우수 보육인프라로서 기능할 수 있도록 하는 제도
- 공공형어린이집으로 선정이 확정된 달의 익월 1일부터 3년간 유효하며, 선정 시점에서 유효한 평가인증 결과 등급 또는 점수가 제3차 평가인증 통합지표인 경우 A등급, 2차·3차 지표 시범사업인 경우 90.00점 이상으로 유지해야 함.
- 취약계층 우선 보육 및 입소 우선순위 부여, 부모로부터 받는 보육료를 정부 지원 단가(국공립어린이집 보육료)와 동일하게 수납, 보육교사 월 급여를 국공립 어린이집 1호봉(최저 수준임) 이상으로 지급하는 등의 운영 기준을 가짐.

□ 어린이집 평가

- 보육서비스에 대한 효과적인 질 관리 시스템을 마련하고, 부모들이 합리적으로 어린이집을 선택할 수 있도록 정보를 제공하려는 제도임. 「영유아보육법」에 따라 설치한 모든 종일제 어린이집(방과후 전담 어린이집 제외)을 대상으로 함.
- 2018년 12월 영유아보육법 제30조 개정을 근거로 어린이집 평가인증제도가 평가제로 전환됨(2019년 6월부터 시행).
- 어린이집의 자발적 신청에 의한 것이 아닌 모든 어린이집에 대한 주기적 평가를 실시. 전반적인 보육서비스 수준을 지속적으로 관리하여 국가의 책무성을 강화하는 목적이 있음.
- 기존 인증제에서 인증-불인증으로 부여하였다면, 개선된 어린이집 평가제에서는 A, B, C, D등급으로 평가결과를 부여함.

□ 어린이집 운영위원회

- 어린이집 운영의 자율성과 투명성을 높이고 지역사회와의 연계를 강화하여 지역실정과 특성에 맞는 보육을 실시할 수 있도록 하기 위하여 부모협동 어린이집을 제외한 모든 어린이집에서 어린이집 운영위원회를 설치·운영하여야 함.
- 어린이집 운영위원회는 당해 어린이집의 장, 보육교사 대표, 학부모 대표 및 지역사회 인사(직장어린이집의 경우에는 당해 직장의 어린이집 업무담당자)를 포함한 5인 이상 10인 이내로 구성하되, 학부모 대표가 2분의 1 이상이 되어야 함.
- 운영위원회의 위원장은 보육교직원이 아닌 위원 중에서 호선
- 운영위원회의 회의는 분기별 1회 이상 개최하고 전체 학부모를 대상으로 공개를 원칙으로 하며, 회의록을 작성·보관함.

□ 부모 모니터링단

- 부모와 보육·보건 전문가가 직접 어린이집의 급식, 위생, 건강 및 안전관리 등 운영상황을 모니터링하여 수요자인 부모의 어린이집 운영 참여를 도모하고, 어린이집에 대해서는 컨설팅을 제공하여 보육서비스의 질을 향상함으로써 부모가 믿고 맡길 수 있는 보육환경을 조성하려는 제도임.

□ CCTV영상정보 열람신청

- 영유아보육법 제15조 내지 제15조의 4 및 개인정보보호법 관련 규정에 의해 영유아의 안전 및 보안을 위하여 어린이집 내 영상정보처리기기 설치·운영을 함.

- 아동학대 방지 등 영유아의 안전과 보육교사의 권리보호 및 어린이집의 보안을 위하여 최소한의 영상정보만을 적법하고 정당하게 수집하고, 목적 외의 용도로 활용하지 아니하여야 함을 규정함.
- 보호자는 법 제15조의5 제1항 제1호에 따라 어린이집의 원장에 대하여 보호하고 있는 아동이 학대 또는 안전사고로 신체·정신적 피해를 입었다고 의심될 경우에는 별지 제6호 서식에 따라 어린이집의 원장에게 직접 영상정보의 열람을 요청할 수 있음.

□ 긴급보육

- 영유아보육법 제43조 2(어린이집에 대한 휴원 명령)에 따라 보건복지부에서 어린이집 휴원을 명령할 경우, 어린이집은 영유아의 가정돌봄이 어려운 경우를 대비하여 긴급보육을 실시할 수 있으며 관련 계획을 가정통신문 등을 통하여 보호자에게 미리 안내하여야 함.
- 어린이집은 긴급보육을 위한 교사를 의무배치하고, 급·간식도 평상시대로 제공하도록 함.

나. 유아교육 관련 기본 개념

□ 유아교육

- 유아의 신체, 정서, 사회성, 언어 및 인지발달을 도모하는 교육환경을 제공해주고, 전인적으로 성장할 수 있도록 도와주기 위한 교육프로그램을 제공하는 것을 의미함.
- 유치원 교육과정은 3-5세 누리과정(어린이집과 공통)과 방과후과정 운영으로 나뉨.

□ 방과후과정

- 기본 교육과정 이후에 이루어지는 그 밖의 교육활동과 돌봄활동으로 각 반에서 방과후 과정을 희망하는 유아들이 모여 단일연령 또는 혼합연령으로 편성하여 운영하는 것을 말함. 누리과정의 심화확장, 돌봄, 특성화활동 등 유아의 발달 및 연령을 고려하여 자율적으로 운영함.

□ 방과후과정 특성화활동

- 방과후과정 중에 전문 강사 또는 해당 유치원 교사가 교육부에서 개발한 생활체육, 문화예술, 과학창의, 언어 등의 프로그램을 제공하며, 유치원 프로그램은 5개 생활영역별(신체운동·건강, 의사소통, 사회관계, 예술경험, 자연탐구) 학습경험 기회를 제공하는 것을 말함.

다. 보육·교육 서비스 제공 기관

□ 어린이집

- 「영유아보육법」에 의해 설치 운영되는 시설로서 보호자가 근로 또는 질병 기타 사정으로 영유아를 보호하기 어려운 경우에 보호자의 위탁을 받아 영유아를 보육하는 시설을 말하며, 운영주체에 따라 다음과 같이 구분됨.
- 1. 국공립어린이집 : 국가와 지방자치단체가 설치 운영(위탁운영 포함)하는 어린이집으로, 규모가 영유아 11인 이상을 보육할 수 있는 시설을 말함.
- 2. 사회복지법인어린이집 : 「사회복지사업법」에 의한 사회복지법인이 설치운영하는 어린이집으로 규모가 영유아 21인 이상인 시설을 말함.
- 3. 직장어린이집 : 사업주가 사업장의 근로자를 위하여 설치·운영하는 시설로 규모가 5인 이상임
- 4. 민간(개인)어린이집 : 개인이 설치 운영하는 시설로서 시설 규모가 21인 이상인 시설을 말함.
- 5. 가정어린이집 : 개인이 가정 또는 그에 준하는 곳에서 설치 운영하는 시설로 시설 규모가 5인 이상 20인 이하임
- 6. 법인·단체 등 어린이집 : 각종 법인(사회복지법인을 제외한 비영리법인)이나 단체 등이 설치·운영하는 시설을 말함.
- 7. 협동어린이집 : 보호자 또는 보호자와 보육교직원 11인 이상이 조합을 결성하여 설치·운영하는 시설로 시설규모 11인 이상임.
- 어린이집은 12시간(7:30~19:30) 운영을 원칙으로 하되 보호자의 근로시간 등을 참작하여 조정 운영할 수 있으며, 공휴일을 제외하고 연중 계속 운영하여야 하며, 지역 및 시설 여건에 따라 보호자와 시설장의 협의에 의하여 공휴일에도 운영할 수 있음.

- 어린이집은 영유아가 주로 이용하지만 초등학교도 소수 있음.
- 어린이집은 보육 대상 아동과 운영시간에 따라 영아전담어린이집, 장애아전문 어린이집, 장애아통합어린이집, 방과후어린이집(방과후전담, 방과후통합), 시간 연장어린이집, 24시간어린이집, 휴일어린이집, 농촌공동아이돌봄센터, 공공형 어린이집 등이 있음.
- 어린이집에는 원장, 보육교사, 조리원(조리사), 영양사, 간호사 등을 둠.

□ 유치원

- 유치원은 유아교육법에 법적 근거를 두고 있으며, 3세 이상 미취학 아동을 중심으로 교육하는 교육기관임.
- 운영시간은 1일 4~5시간의 기본 교육과정과 오후시간에는 방과후과정 또는 돌봄교실로 이루어짐. 과거에는 교육 위주였으나 점차 보호 기능을 함께하는 유치원으로 변화함
- 유치원은 설치 주체에 따라 국·공립과 사립유치원으로 구분됨. 공립초등학교에 설치된 유치원은 공립 병설유치원이고, 단독 건물로 설치 운영되는 유치원은 공립 단설유치원임. 사립학교 내 설치된 유치원은 사립유치원임.

□ 반일제 이상 학원

- 학원은 「학원의 설립·운영 및 과외교습에 관한 법률」에 기초하여 설립된 사설 교육기관임.
- 반일제 이상 학원은 학원 중에서도 주로 미취학 아동이 평일은 매일 아침부터 점심 전후 시간까지 머물면서 교육과 보호 등 다양한 서비스를 받는 학원임. 즉, 유치원이나 어린이집과 유사하게 운영되는 형태로, 주로 영어학원 유치부, 놀이학교, 유아체능단이 이를 표방하는 경우가 많음. 최근에 생기는 영어학원, 놀이학교 등도 이러한 학원의 일종임.

□ 시간제 사교육 기관(특기 및 보습학원, 개인 및 그룹지도, 문화센터 등 사설기관)

- 특기 및 보습학원은 「학원의 설립·운영 및 과외교습에 관한 법률」에 기초하여 설립된 사설 교육기관이며, 피아노, 태권도, 미술, 종이접기 등 한 가지의 특기 교육 중심의 학원을 말함. 학원 이용 빈도는 매일 가거나 아니면 일주일에 몇 번 가는 등 이용시간은 학원마다 일정하지 않음.
- 문화센터는 평생교육시설로 백화점, 대형마트 내 문화센터 등으로 학원 이외의 사설 교육기관을 의미하며, 주로 시간제로 운영함.

□ 지역아동센터 등 기타기관

- 지역아동센터 등 기타기관은 정부의 지원을 받아 공공기관이나 교회, 민간단체 등에서 설치·운영하는 것으로, 영유아부터 청소년까지 이용 연령층이 다양함.

□ 개인양육지원

- 개인양육지원은 개인의 가정이나 서비스 제공자 가정에서 부모를 제외한 혈연, 비혈연의 서비스 제공자가 개별적으로 보육서비스를 제공하는 경우를 의미함. 기관 중심의 보육과는 차별되어 주로 보호 중심의 서비스가 제공됨.
- 혈연은 조부모, 친인척을 의미하고, 기타 비혈연은 혈연이 아닌 이웃사람이나 공공 아이돌보미, 민간 육아도우미(베이비시터 등)을 의미함.
- 육아전문인력은 비혈연으로 건강가정지원센터(아이돌보미), YMCA/베이비시터 회사/돌봄애플(민간육아도우미) 등에서 단기적으로 교육하여 가정에 파견되는 사람으로, 주로 아동의 가정을 방문하여 아동을 돌보는 일을 전문으로 함. 대부분의 경우 시간제로 비용을 지불함.

□ 기타 교육

- 교재교구 활용 방문지도는 방문교사가 일주일에 1-2번 정도 가정을 방문하여 교재교구를 이용하여 교육하는 경우를 말함. 몬테소리, 프리벨(은물, 가베), 하바 등
- 학습지 교육은 부모 등 돌보는 이가 학습지를 정기적으로 받아 직접 교육을 시키거나 학습지 지도교사가 1주일에 1-2번 정도 가정을 방문하여 아동의 학습진행 상황을 점검하고 교육하는 방문지도 모드를 포함함.
- 학습지에는 정부나 민간단체가 아동인지능력향상 서비스 등으로 지원하는 바우처도 포함됨.
- 개별 또는 그룹 지도는 특정 개인이 가정을 방문하거나 아동이 개인가정을 방문하여 인지 학습, 예체능 지도 등을 개별 또는 집단으로 받는 경우임.
- 인터넷이나 전화 등을 이용한 통신교육도 증가하고 있음.

□ 육아종합지원센터

- 육아종합지원센터는 지역사회 내 육아지원을 위한 거점기관으로 어린이집 지원 및 관리, 가정양육 보호자에 대한 맞춤형 지원을 제공하는 기관으로, 어린이집 지원사업과 가정양육지원사업, 시간제보육서비스 등을 제공하고 있음.

□ 임신육아종합포털 아이사랑(<http://www.childcare.go.kr>)

- 임신, 출산, 육아, 어린이집과 관련한 정보를 통합 제공하는 포털 사이트임.
- 입소대기: 어린이집 원장은 입소대기자를 실시간으로 공개하여 투명하게 운영하고 어린이집 이용을 원하는 보호자는 시간·장소의 제한없이 온라인으로 입소

대기 신청을 할 수 있도록 하는 온라인 서비스임. 직장, 협동어린이집을 제외하고 전국 모든 어린이집에 연중 수시로 등록이 가능하며 재원중인 아동은 2개소, 미 재원중인 아동은 3개소까지 대기 신청을 해 둘 수 있음. (2017. 12. 28을 기준으로 서울시 입소대기시스템과 통합하였음).

□ 어린이집 정보공개포털(<http://info.childcare.go.kr>)

- 부모들이 보다 쉽고 편리하게 어린이집·유치원의 주요 정보를 이용할 수 있도록 객관적이고 투명하게 공개하는 포털로 통합정보공시, 법 규정 위반사실의 공표, 어린이집 평가인증 결과, 국가가 보유하는 보육정보를 개방하고 공유하는 서비스 등을 제공함.

2. 보육료·유아교육비 지원 유형과 내용

가. 보육료·유아교육비 지원 유형과 내용

- ☐ 어린이집을 이용하는 만 0~5세 영유아에게 (정부지원)보육료 전액을 지원함(소득 수준 무관)

〈표 1〉 보육료 지원 단가

(단위: 원)

구분	지원 대상	지원 비율	연령	지원 단가		
				종일	야간	24시
영유아	어린이집 이용 만 0~5세	100%	만0세 ('20.1.1~)	484,000	484,000	726,000
			만1세 ('19.1.1~'19.12.31)	426,000	426,000	639,000
			만2세 ('18.1.1~'18.12.31)	353,000	353,000	529,500
			만3~5세 ('17.1.1~'15.12.31)	260,000	260,000	390,000

※ 취학유예아동 지원 대상 연령은 '14. 1. 1.~'14. 12. 31.

☐ 장애아 보육료 지원

- 장애인복지카드(등록증)를 소지한 만12세 이하('08.01.01 이후 출생)의 미취학 장애아동을 지원대상으로 하며 보호자의 소득수준에 상관없이 보육료 지원.
「장애인 등에 대한 특수교육법」 제15조에 따라 특수교육대상자로 선정된 만 3~5세 아동이 특수교육대상자 진단평가결과 통지서를 제출한 경우에도 해당함.
- 교사대 아동비율을 1:3으로 장애아반을 편성하고, 장애아전담보육교사 또는 특수교사를 별도 배치하여 보육할 경우 아동에는 502,000원을 지원하고, 교사대 아동비율(1:3)을 준수하지 않거나 장애아전담보육교사 또는 특수교사를 배치하지 않은 경우 해당 반별 보육료 상한액을 지원

☐ 다문화 보육료 지원

- 「다문화가족지원법」 제2조제1호에 따른 다문화가족 자녀 중 초등학교 취학전 만0세~만5세아, 예외적으로 다음의 아동에 대해서는 지원할 수 있음.
- 다문화가족의 결혼이민자와 대한민국 국적을 취득한 자 사이에서 출생한 자녀가 아닌 전처 또는 전남편과의 사이에서 출생한 자녀의 경우는 다문화 가족과 동일 세대원으로 생계를 같이하는 경우 지원 가능, 다만 대한민국 국적인 아동에 한해 지원함.

- 취학대상('13. 1. 1~12.31일생) 아동이 취학을 유예하는 경우 만5세아 보육료 재지원 가능(단, 담당자는 취학유예 여부를 확인하여야 함)

※ 다만, 취학유예로 인한 만5세아 보육료 지원은 1회에 한하며, 이 경우에도 누리 공통과정 지원 기간은 총 3년을 초과할 수 없음.

□ 기타

- 방과후 보육: 차상위 이하(법정저소득층 포함) 및 장애아동에 해당되는 취학 아동이 방과후에 어린이집을 일일 4시간 이상 이용하는 경우 일반아동의 경우 월 10만원 지원(일일 4시간 미만 이용시 미지원)하며, 장애아동의 경우 교사대 아동비율 (1: 3)을 준수하여 반을 편성하고, 방과후 및 장애아보육 보수교육 과정을 이수한 교사를 별도 배치하여 보육할 경우 장애아보육료의 50% (251,000원)을 지원하며, 교사대 아동비율 (1:3)을 준수하지 않거나 방과후 및 장애아보육 보수교육 과정을 이수한 교사를 배치하지 않은 경우 정부지원 시설의 경우 월 10만원, 정부미지원시설의 경우 시·도지사가 정한 만5세아 보육료 수납한도액의 50%지원
- 야간연장 보육: 시간당 일반아동 3,200원, 장애아동 4,200원, 아침·저녁급식비는 기타필요경비 지침에 따라 수납 가능하며 지원한도는 월 60시간 이내임.
- 야간12시간 보육: 주간에 어린이집을 이용하지 않는 아동이 야간에 어린이집을 이용하는 경우 야간보육료를 지원함. 단, 취학 아동은 야간보육료를 지원하지 않으며 24시간 지정어린이집에서만 야간보육을 이용할 수 있음. 지원단가는 만0~5세 보육료 지원단가의 100%
- 24시간 보육: 부모가 야간에 경제활동에 종사하는 가정, 한부모 또는 조손가정 등의 아동으로 주간 보육도 이용하고, 야간 보육이 불가피하다고 판단되는 아동에게 지원하고, 지원단가는 만 0-5세 보육료 지원단가의 150%(단, 24시간 지정 어린이집 이용 시에만 지원)
- 휴일보육: 정부지원 일 보육료 [정부지원단가×휴일보육일수/26일(보육가능일수)]×150%지원]
- ※ 휴일어린이집으로 지정된 경우에는 일 보육료의 100%를 지원함.
- 시간제 보육료: 생후 6~36개월 미만의 양육수당을 지원받는 영아가 시간제보육 지정기관을 이용하는 경우 시간제보육료를 지원함.

〈표 2〉 시간제보육 이용 및 지원 시간

구 분		내 용
이용대상		6개월 ~ 36개월 미만 영아 ※ 유아반(36개월 이상~만5세)의 경우, 일부기관에서 시범운영 중
지원대상		양육수당 수급 가구
지원시간		월 80시간
보 육 료	이용단가	시간당 4천원
	지원단가	시간당 3천원
	부모부담	시간당 1천원

주: 보육료 또는 유아학비를 지원받는 아동이 시간제보육반을 이용할 경우에는 전액 본인 부담(시간당 4천원) 양육수당 수급자가 15일 이전에 보육료, 유아학비 등으로 변경신청을 한 경우, 변경신청일 이전까지 이용한 시간제 보육 이용시간에 한해 시간제보육료 지원(16일 이후 변경신청한 경우, 당월 말일까지 시간제보육료 지원)

자료: 보건복지부, 2021년도 보육사업안내

나. 가정양육수당 지원 유형과 내용

- 어린이집 · 유치원 · 종일제아이돌봄서비스를 이용하지 않는 취학전 86개월 미만 가정양육아동에게 양육수당을 지원함(소득 무관).
- 지원 금액은 연령별로 달라지며 월 10~20만원임.
- (농어촌양육수당) 상기 요건을 충족하면서 농어촌 지원 자격 요건을 갖춘 영유아
- (장애아동 양육수당) 상기 요건을 충족하면서 장애인으로 등록된 영유아

〈표 3〉 연령별 양육수당 지원액: 현재 나이 기준(생활연령)

연령(개월)	양육수당	연령(개월)	농어촌 양육수당	연령(개월)	장애아동 양육수당
0~11	200천원	0~11	200천원	0~35	200천원
12~23	150천원	12~23	177천원		
24~35	100천원	24~35	156천원		
36개월 이상~ 86개월 미만	100천원	36~47	129천원	36개월 이상~ 86개월 미만	100천원
	100천원	48개월 이상~ 86개월 미만	100천원		
	100천원		100천원		
	100천원		100천원		

주) 아동수당: 0~만7세 미만(0~83개월) 아동에게 월 10만원씩 지급

다. 아이돌봄서비스 지원 유형과 내용

- 아이돌봄서비스는 만 12세 이하 취업부모 자녀 등을 대상으로 돌보미가 돌봄 장소에 직접 찾아가 돌봄활동을 제공하는 서비스임. 시간제서비스, 영아종일제 서비스, 질병감염아동지원서비스, 기관연계서비스 등의 유형으로 구분되어 있음.

- 가구 소득에 따라 정부지원비율과 본인 부담비율이 차등 적용
- 시간제 돌봄서비스는 시간당 10,040원, 종합형(가사추가형)돌봄서비스 시간당 13,050원, 영아 종일제도 시간당 10,040원임. 질병감염아동특별지원은 시간당 12,050원이며 소득수준과 적용대상(일반가정과 이외 과정)에 따라 정부가 50~90%까지 지원하며 기관과전 돌보미는 시간당 16,870원으로 기관이 부담함.

〈표 4〉 아이돌봄서비스 시간제돌봄 지원액

유형	소득기준 (4인가족 기준 중위소득)	시간제서비스							
		기본형 (시간당 10,040원)				종합형 (시간당 13,050원)			
		정부지원		본인부담		정부지원		본인부담	
		A형	B형	A형	B형	A형	B형	A형	B형
가형	75%이하 (월 3,657천원)	8,534원 (85%)	7,530원 (75%)	1,506원 (15%)	2,510원 (25%)	8,534원	7,530원	4,516원	5,520원
나형	120%이하 (월 5,851천원)	6,024원 (60%)	2,008원 (20%)	4,016원 (50%)	8,032원 (80%)	6,024원	2,008원	7,026원	11,042원
다형	150%이하 (월 7,314천원)	1,506원 (15%)	1,506원 (15%)	8,534원 (70%)	8,534원 (85%)	1,506원	1,506원	11,544원	11,544원
라형	150%초과	-	-	10,040원	10,040원	-	-	13,050원	13,050원

주: (A형) '14.1.1. 이후 출생 아동, (B형) '13.12.31. 이전 출생 아동
시간제 일반형과 종합형은 어느 하나로만 신청 가능하며 정부지원시간은 연 840시간(중증장애 부·모의 자녀 대상 정부 지원시간은 960시간)이내임.

자료: 여성가족부, 2021년도 아이돌봄 지원사업 안내

〈표 5〉 아이돌봄서비스 종일제돌봄 지원액

유형	소득기준 (4인가족 기준 중위소득)	영아종일제			
		일반가정 (시간당 10,040원)		한부모가정, 장애부모가정, 장애아동가정 (시간당 10,040원)	
		정부지원	본인부담	정부지원	본인부담
가형	75%이하 (월 3,657천원)	8,534원 (85%)	1,506원 (15%)	9,036원 (90%)	1,004원 (10%)
나형	120%이하 (월 5,851천원)	6,024원 (60%)	4,016원 (40%)	6,024원 (60%)	4,016원 (40%)
다형	150%이하 (월 7,314천원)	1,506원 (15%)	8,534원 (85%)	1,506원 (15%)	8,534원 (85%)
라형	150%초과	-	10,040원 (100%)	-	10,040원 (100%)

주: 종일제 일반형과 보육교사형은 어느 하나로만 신청 가능하며 정부지원시간은 월 60~200시간 이내임.

자료: 여성가족부, 2021년도 아이돌봄 지원사업 안내

부록 4. 조사표



작성기관	보건복지부·육아정책연구소	이 조사표에 기재된 내용은 통계법 제33조에 의하여 비밀이 보장됩니다.
조사기관	한국통계진흥원	

2021년 전국 보육실태조사 (가구조사표)

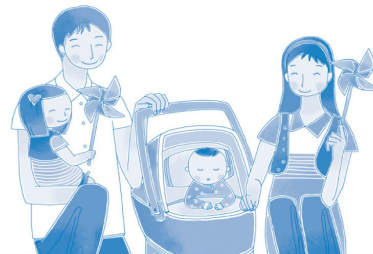

인 사 말 씀

안녕하십니까?

육아정책연구소는 국무총리실 산하 국책 연구기관으로, 보건복지부 의뢰로 보육정책 수립에 필요한 기초 자료를 수집하기 위하여 '전국 보육실태조사'를 3년마다 실시하고 있습니다. 본 조사는 전국을 대상으로 표본 추출한 영유아 가구를 대상으로 가구조사와 아동 개인조사가 실시됩니다. 조사 대상 가구의 선정은 전국에서 어린이집 보육료, 유치원 유아학비, 가정양육수당을 지원 받는 가구 중 무작위 추출되었으며, 귀 닻이 표본 가구로 선정되었습니다. 본 조사의 중요성을 감안하시어 바쁘시더라도 조사원의 질문에 답변해주시면 감사하겠습니다. 응답 내용은 통계법에 의하여 통계 자료로만 이용되고, 절대 비밀이 보장되오니 정확하게 응답해주시길 바랍니다.

2021년 9월 육아정책연구 소장 박상희

조사진행 문의처: 한국통계진흥원 조사총괄본부 콜센터(042-485-2228)

조사표 종류	가구번호					시도번호	
1							

주 소	_____ 시·도 _____ 시·군·구 _____ 로 _____ (길) _____						
	공동주택명 _____ 아파트, 빌라 _____ 동 _____ 호						
가구주 성명 (세 대 주)	응답자 성명		자녀 수	자녀 총()명 만5세 이하 영유아자녀 ()명			
조 사 표 작 성 방 법	① 조사원 면접식 (방문면접, 화상면접)		전 화 번 호 *	집 () -			
	② 자기기입식 (유치조사, 온라인조사)			휴대폰 () -			
조사원 성명	(인)		응답 날짜	2021년 ()월 ()일			

* 전화번호 : 응답하신 내용에 대해 추가로 질문할 사항이 있을 때 질의할 목적으로만 사용됩니다

조사기준일 : 2021년 9월 1일



보건복지부



육아정책연구소
Korea Institute of Child Care and Education



한국통계진흥원

I

가구원 특성에 관한 질문입니다.

1 가구원 일련번호	2 이름	3 성별	4 생년월	5 교육정도		6 건강상태	7 혼인상태	8 경제활동	
				5-1 학교	5-2 졸업여부			8-1 취업여부	8-2 활동분야
	현재 뒤에 함께 살고 있는 영유아(미취학) 자녀의 부모와 친(외)조부모, 영유아의 이름을 가장 어린 자녀부터 차례로 말씀해 주시기 바랍니다. ※ 최연소 아동의 부모는 비동거 중이라도 조사에 포함합니다.	이 분은 남자입니까, 여자입니까? ① 남자 ② 여자	이 분의 생년월은 언제입니까? 주민등록을 기준으로 기록합니다. (※ 조사원은 출생년도를 모를 경우 파를 물어서 정확한 생년월을 기입함)	이 분은 학교를 어디까지 다니셨습니까? ① 초등학교 ② 중학교 ③ 고등학교 ④ 대학 (3년제 이하) ⑤ 대학교 (4년제 이상) ⑥ 대학원 이상 ⑦ 미취학(영유아) (▶ 질문 6) ⑧ 무학 (▶ 질문 6)	이 분은 졸업을 하셨습니까? ① 졸업 ② 수료 ③ 중퇴 ④ 휴학 ⑤ 재학	이 분은 장애 또는 질병이 있으십니까? ① 장애 있음 ② 질병 있음 ③ 장애와 질병 모두 있음 ④ 없음 ⑤ 모르겠음	이 분은 배우자있음 (사실혼 포함) ② 사별 ③ 별거 (이혼 전제) ④ 이혼 ⑤ 미혼 부·모	이 분은 현재 어떠한 일에 종사하고 계십니까? (※ 조사원은 다니고 있는 직장과의 일을 질문하여 지침서의 직업분류표에서 확인하고 기입함) ① 관리자 ② 전문가 및 관련 종사자 ③ 사무 종사자 ④ 서비스 종사자 ⑤ 판매 종사자 ⑥ 농림어업 숙련 종사자 ⑦ 기능원 및 관련기능종사자 ⑧ 장차기계 조작 및 조립종사자 ⑨ 단순노무 종사자 ⑩ 군인 ⑪ 모를	
0 1			년 월						
0 2									
0 3									
0 4									
0 5									
0 6									
0 7									
0 8									
0 9									
1 0									

(※ 아동이 부모와 따로 살고 있는 경우, 그 부모 역시 조사 대상에 포함합니다.)

별거 부 1 1									
별거 모 1 2									

9 현재 살고 있는 가구의 가구원 수를 기입하십시오.

가구원수 ()명

10 가족 유형을 선택하십시오.

- | | | |
|--------------------|--------------|---------------|
| ① 조부모+부모+자녀 | ② 조부모+한부모+자녀 | ③ 한 조부모+부모+자녀 |
| ④ 한 조부모+한부모+자녀 | ⑤ 부부+자녀 | ⑥ 어머니 한부모+자녀 |
| ⑦ 아버지 한부모+자녀 | ⑧ (한)조부모+자녀 | ⑨ 친인척+자녀 |
| ⑩ 기타() | | |

11 이 데에 동거하는 가구원을 모두 선택하십시오.

- | | | |
|--------------------|--------------|--------------|
| ① 자녀 | ② 부 | ③ 모 |
| ④ 친조부 | ⑤ 친조모 | ⑥ 외조부 |
| ⑦ 외조모 | ⑧ 부의 형제자매 | ⑨ 모의 형제자매 |
| ⑩ 부 형제자매의 자녀 | ⑪ 모 형제자매의 자녀 | ⑫ 친조부모의 형제자매 |
| ⑬ 외조부모의 형제자매 | ⑭ 기타 친족 | ⑮ 비혈연 동거인 |
| ⑯ 기타() | | |



2021년 전국 보육실태조사 (가구조사표)

가구조사표 | 03

II 아동 부모에 관한 질문입니다.

※ 최연소 아동의 부모에 관한 질문입니다

	부	모
※ 조사원 확인 최연소 아동의 부모가 현재 아동과 동거하고 있는가를 구분합니다.		
① 동거 (▶ 질문 2 로) ② 비동거 (▶ 질문 1 로) ③ 비해당(부재)		
1 동거하지 않는다면, 그 이유는 무엇입니까? ① 이혼 및 별거 ② 직장 때문에 ③ 사망 ④ 입대(병역 의무) ⑤ 기타() ⑧ 비해당(부재)		
2 아동의 현재 부모는 이주민(다문화, 결혼이민자, 귀화자)입니까? ① 그렇다(▶ 질문 2-1 로) ② 아니다(▶ 질문 3 으로) ⑧ 비해당(부재)(▶ 질문 3 으로)		
2-1 부모의 출신지는? ① 한국 ② 중국 ③ 중국(한국계) ④ 일본 ⑤ 대만/홍콩 ⑥ 베트남 ⑦ 필리핀 ⑧ 그 외 동남아시아 ⑨ 남부아시아 ⑩ 몽골/러시아/중앙아시아 ⑪ 미주/유럽/대양주 ⑫ 기타 ⑬ 비해당(이주민 아님)		
부 또는 모가 취업중인 경우에만 응답(3~9번)		
3 아동의 부모는 현재 어떤 형태로 일을 하고 있습니까? (※ 부모와 따로 사는 경우에도 기입함, 조사기준 기간의 취업형태를 응답함) ① 규칙적으로 출퇴근(코로나19에 따른 ② 불규칙하게 출퇴근 불규칙한 재택 포함) ③ 출퇴근하지 않음(재택, 농어민) ④ 휴직 중 ⑧ 비해당(부재, 미취업) ⑨ 모름		
4 아동 부모의 현재 종사상 지위는 무엇입니까? 아래 보기 중 해당되는 번호를 기입하십시오. (※ 부모와 따로 사는 경우에도 기입함, 조사기준 기간의 취업형태를 응답함) ① 고용주 또는 자영업자 ② 정규직 임금근로자 ③ 비정규직 임금근로자 ④ 무급가족 종사자 ⑧ 비해당(부재, 미취업) ⑨ 무응답, 모름		
5 토요일에 일을 하십니까? ① 매주 전일 ② 매주 반일 ③ 격주 전일 ④ 격주 반일 ⑤ 휴무 ⑧ 비해당(부재, 미취업, 휴직중) ⑨ 무응답, 모름		
6 일요일에 일을 하십니까? (※ 보기는 5 번 질문과 동일함.)		
7 평일 출근시각을 기록합니다. (※ 예 08:00, 무직과 부재, 휴직중은 8888, 모름은 9999 기입) (※ 집에서 출발하는 시각을 24시간 기준으로 기록합니다.) (※ 코로나19에 따른 재택근무의 경우 일상적인 시간으로 기입)	___시___분	___시___분
8 평일 퇴근시각을 기록합니다. (※ 예 18:00, 무직과 부재, 휴직중은 8888, 모름은 9999 기입) (※ 집에 도착하는 시각을 24시간 기준으로 기록합니다.) (※ 코로나19에 따른 재택근무의 경우 일상적인 시간으로 기입)	___시___분	___시___분

	부	모
9 1주일당 평균 근로시간은 얼마나 됩니까? (* 무직과 부재, 휴직중은 8888, 모름은 9999 기입) (* 출퇴근, 휴식시간은 제외하고 평일(월~금)기준으로 기입)	___시___분	___시___분
10 (부 또는 모가 현재 취업하고 있지 않은 경우) 부모님이 향후 취업할 계획이 있습니까? ① 현재 구직 중 (▶ 질문 10-1) ② 취업교육, 학업, 훈련 중 (▶ 질문 10-1) ③ 아이가 좀 더 크면 일을 알아볼 생각 (▶ 질문 10-1) ④ 기타() (▶ 질문 10-1) ⑤ 계획 없음 (▶ 질문 11) ⑧ 비해당(부재, 취업중) (▶ 질문 11) ⑨ 모름 (▶ 질문 11)		
10-1 (부 또는 모가 취업할 계획이 있는 경우) 언제쯤 취업할 계획입니까? ① 3개월 이내 ② 6개월 이내 ③ 1년 이내 ④ 2년 이내 ⑤ 3년 이내 ⑥ 5년 이내 ⑦ 10년 이내		

11 자녀출산과 양육을 위하여 부 또는 모가 다니던 직장을 그만둔 적이 있습니까?

- ① 어머니가 그만둔 적 있음 (▶ 질문 11-1로) ② 아버지가 그만둔 적 있음 (▶ 질문 11-1로)
 ③ 부모 모두 그만둔 적 있음 (▶ 질문 11-1로) ④ 부모 모두 그만둔 적 없음 (▶ 질문 12로)

11-1 (부 또는 모가 그만둔 경험이 있다면) 직장을 그만둔 가장 큰 이유는 무엇인가요?

한 가지만 응답해 주세요.

- ① 소득 보다 아이를 외부에 맡기는 비용이 큼
 ② 직장에서 일 하는 것보다 육아를 전담하는 것이 가치가 크다고 생각해서
 ③ 아이를 믿고 맡길 곳이 마땅치 않음
 ④ 일이 많아서 육아에 지장을 주어
 ⑤ 육아로 인해 업무에 지장이 있어서
 ⑥ 직장 내 육아지원 서비스가 없어서
 ⑦ 동시에 여러 아이를 돌보기 힘들어서
 ⑧ 기타()

부	모

11-2 (부 또는 모가 그만둔 경험이 있다면) 직장을 그만둔 때는 언제였습니까?

(최초로 그만둔 시기에 자녀가 두 명 이상일 경우, 가장 어린 자녀 기준으로 응답).

자녀 (둘 이상의 경우는 가장 어린 자녀)	
어머니	아버지
① 임신했을 때 ② 출산출산휴가 후 바로 ③ 만 1세 이전 ④ 만 1~2세 때 ⑤ 만 3세~취학 전까지 ⑥ 취학 이후 ⑧ 기타()	① 배우자가 임신했을 때 ② 배우자의 출산출산휴가 후 바로 ③ 만 1세 이전 ④ 만 1~2세 때 ⑤ 만 3세~취학 전까지 ⑥ 취학 이후

12 자녀 양육을 위하여 부 또는 모가 육아휴직을 한 적이 있습니까?

- ① 어머니가 육아휴직 한 적 있음 (▶ 질문 12-1 로) ② 아버지가 육아휴직 한 적 있음 (▶ 질문 12-1 로)
 ③ 부모 모두 육아휴직 한 적 있음 (▶ 질문 12-1 로) ④ 부모 모두 육아휴직 한 적 없음 (▶ 질문 13 으로)

12-1 (있다면) 부모님이 육아휴직을 한 때는 언제였습니까? 육아휴직의 주 이유가 된 자녀를 선택하고 그 자녀의 양육을 이유로 육아휴직을 시작한 시기를 선택해 주십시오

	□ ① 첫째 자녀	□ ② 둘째 자녀	□ ③ 셋째 자녀
어 머 니	① 출산 휴가 후 바로~생후 6개월 이전 ② 생후 6개월 이후~만 1세 이전 ③ 만 1~2세 때 ④ 만 3세~취학 전까지 ⑤ 초등학교 1학년 입학 후 ⑥ 초등학교 2학년	① 출산 휴가 후 바로~생후 6개월 이전 ② 생후 6개월 이후~만 1세 이전 ③ 만 1~2세 때 ④ 만 3세~취학 전까지 ⑤ 초등학교 1학년 입학 후 ⑥ 초등학교 2학년	① 출산 휴가 후 바로~생후 6개월 이전 ② 생후 6개월 이후~만 1세 이전 ③ 만 1~2세 때 ④ 만 3세~취학 전까지 ⑤ 초등학교 1학년 입학 후 ⑥ 초등학교 2학년
아 버 지	① 배우자의 출산휴가 후 바로~생후 6개월 이전 ② 생후 6개월 이후~만 1세 이전 ③ 만 1~2세 때 ④ 만 3세~취학 전까지 ⑤ 초등학교 1학년 입학 후 ⑥ 초등학교 2학년	① 배우자의 출산휴가 후 바로~생후 6개월 이전 ② 생후 6개월 이후~만 1세 이전 ③ 만 1~2세 때 ④ 만 3세~취학 전까지 ⑤ 초등학교 1학년 입학 후 ⑥ 초등학교 2학년	① 배우자의 출산휴가 후 바로~생후 6개월 이전 ② 생후 6개월 이후~만 1세 이전 ③ 만 1~2세 때 ④ 만 3세~취학 전까지 ⑤ 초등학교 1학년 입학 후 ⑥ 초등학교 2학년

12-2 (육아휴직 경험이 있다면) 육아휴직 기간은 얼마나 되었나요?
 (여러 자녀에 대해 여러 번 육아휴직 경험이 있다면
 총 기간을 합산해 답해 주십시오)

부	모
총 ____년 ____개월	총 ____년 ____개월

13 (응답자가 아동의 주양육자이며 현재 취업중인 경우) 응답자가 현재 직업에 종사하면서 아동을 양육하는 데 어려움은 각각 어느 정도입니까?

(※ 주양육자가 미취업중이거나 휴직중일 경우 비 해당 8을 기입함.)

구분	① 매우 어려움	② 약간 어려움	③ 보통	④ 별로 어렵지 않음	⑤ 전혀 어렵지 않음	⑧ 비 해 당
1 이른 출근으로 아침시간에 아이를 맡기는 애로						
2 늦은 퇴근(야간근무 등)으로 저녁시간까지 아이를 맡기는 애로						
3 불규칙한 근로시간으로 인한 애로						
4 토요일 근로자의 날 대체휴일 근무로 아이를 맡겨야 하는 애로						
5 긴급상황 시 도움을 받을 곳이 없어 겪는 애로						
6 아이 보육·교육기관에서 부모참여에 대한 부담으로 겪는 애로 (※ 기관 미이용시 비 해당)						

※ 다음은 이주민(다문화, 결혼이민자, 귀화자) 부모의 자녀양육에 관한 질문입니다.

- 14 (이주민 부모 가구만 응답) 자녀를 기르면서 어려운 점은 무엇입니까? 각 질문에 대해 어려운 정도를 응답해 주십시오.

구분	① 매우 어려움	② 약간 어려움	③ 보통	④ 별로 어렵지 않음	⑤ 전혀 어렵지 않음
1 아이와 의사소통능력 부족(한국어 구사 능력으로 인한)					
2 양육비 등 경제적 상황					
3 양육방식을 둘러싼 배우자 또는 가족과의 갈등					
4 대외적 자신감 결여					
5 아이의 사회적 부적응에 대한 대응					
6 아이 돌보기를 도와주는 사람이나 기관 없음					
7 (영유아 포함)자녀지도·교육					
8 대인관계 관련 부적응					

III

자녀 양육에 관한 질문입니다.

- 1 다음은 귀하의 자녀에 대한 양육 정서와 관련한 질문입니다. 각 문항에 대하여 귀하에 해당하는 번호를 써주십시오.

구분	① 매우 그렇다	② 그렇다	③ 보통	④ 아니다	⑤ 전혀 아니다	⑧ 비해당 (부재)
1 아이 양육을 어떻게 하면 좋을지 혼란스러울 때가 있다						
2 아이가 귀찮고 짜증스러울 때가 있다						
3 아이 때문에 자기개발, 자아실현 기회를 포기할 때가 있다						

- 2 평소 자녀돌보기(놀아주기, 책 읽어주기, 공부 봐주기, 밥 먹고 옷 입는 것 도와주기 등)에 부부가 각각 어느 정도 참여하십니까? (※ 한 부모, 조손 가정인 경우 비해당)

① 적극 참여함	② 대체로 참여함	③ 보통 정도로 참여함	어머니	아버지
④ 거의 참여하지 않음	⑤ 전혀 참여하지 않음			

- 3 현재 자녀양육과 가사를 어떻게 분담하고 계십니까? 합이 10이 되도록 말씀해 주십시오.
(예: 어머니 8: 아버지 2, 어머니 5: 아버지 5, 어머니 2: 아버지 8) (※ 한 부모, 조손 가정인 경우 비해당)

양육	가사
어머니 vs 아버지 (:)	어머니 vs 아버지 (:)

- 4** 현재 아동의 부모(조손가정의 경우 조부모) 이외에 아동양육 등에 가장 도움을 많이 주는 사람은 누구입니까?
보기에서 해당 번호를 골라 기입해 주십시오.

구분	번호	【보기】
1 아이 직접 돌보기		① 아동의 친조부모 ② 아동의 외조부모
2 경제적인 지원		③ 아빠의 형제자매 ④ 엄마의 형제자매
3 가사 지원 등		⑤ 이웃, 엄마·아빠 친구 ⑥ 기타()
		⑨ 없음

- 5** 아동의 연령별로 귀하가 선호하는 양육형태는 무엇입니까? 연령별로 다음의 양육 형태 중 선호하는 양육 형태를 기입해 주십시오 (※ 모든 칸에 기입해 주십시오)

① 만1세 미만	② 만1세 이상 2세 미만	③ 만2세 이상 3세 미만	④ 만3세 이상 4세 미만	⑤ 만4세 이상 5세 미만	⑥ 취학전 (만 5세 이상)
【보기】					
① 가정 양육 ② 어린이집 ③유치원 ④ 학원 등 사설 기관(영어학원유치부 등) ⑤ 잘 모르겠음					

- 6** 아이를 키우면서 육아 관련 정보나 상담이 필요할 경우 주로 누구(어디)의 도움을 받으십니까?
가장 도움을 많이 받는 하나만 선택해 주십시오.

- ① 집안어른(시부모, 친정부모) ② 형제자매 ③ 친구, 동료
④ 육아관련 사이트 ⑤ 육아관련 전문가(의사, 상담사 등) ⑥ 관련 서적
⑦ 육아종합지원센터 ⑧ 기타() ⑨ 없음

- 7** 귀하는 육아종합지원센터에 대해 알고 있습니까?
(※ 육아종합지원센터는 사도 또는 구에서 운영하며, 영유아기 자녀양육 및 보육 정보와 교육서비스 및 체험공간 등을 제공함.)

- ① 알고 있음 (▶ 질문 **7-1**) ② 모름 (▶ 질문 **8**)

- 7-1** 귀하는 육아종합지원센터에서 다음과 같은 지원 활동을 한다는 것을 알고 이용해 본 적이 있습니까?
이용해 보았다면 자녀 양육에 도움이 되었습니까?

구분	1) 인지도부	2) 이용경험	3) 이용 시 자녀양육 도움정도
	① 안다 ② 모른다 (▶ 질문 8)	① 주 1회 이상 ② 월 1~3회 ③ 분기별(3개월에) 1~3회 ④ 연 1~3회 ⑤ 이용 경험 없음 (▶ 질문 8)	① 매우 도움 됨 ② 도움 됨 ③ 보통 ④ 안 됨 ⑤ 전혀 안됨
1 육아정보 제공			
2 부모상담 및 검사			
3 부모교육			
4 놀이·체험 프로그램			
5 장난감·도서 대여			
6 육아 카페			

- | | | |
|----------|----------------------------|--|
| 1 | 인지여부 | ① 안다 ② 모른다 (▶ 질문 9) |
| 2 | 이용경험 | ① 주 1회 이상 ② 월 1~3회 ③ 분기별(3개월에) 1~3회
④ 연 1~3회 ⑤ 이용 경험 없음 (▶ 질문 9) |
| 3 | 주로 이용
하는 정보
(1가지 선택) | ① 육아 및 보육 정보 ② 어린이집 이용 관련(입소대기신청, 어린이집 찾기 등)
③ 비용 지원 정보 및 신청, 결제 ④ 온라인 상담
⑤ 커뮤니티(블로그 등) ⑥ 기타() |
| 4 | 만족도 | ① 매우 만족 ② 만족 ③ 보통 ④ 불만족 ⑤ 매우 불만족 |

- | 구분 | 1) 인지 및 이용 경험 | 2) 만족도 |
|--|--|---|
| | ① 현재 이용
② 과거 이용 경험 있음
③ 알지만 이용 경험 없음
④ 잘 모름 | ① 매우 만족
② 만족
③ 보통
④ 불만족
⑤ 매우 불만족
⑥ 비해당(이용 경험 없음) |
| 1 시간제 돌봄(일반, 종합) | | |
| 2 종일제 돌봄(영아, 보육교사형) | | |
| 3 질병감염아동 특별지원
(병원 이용 동행 및 재가 돌봄서비스) | | |

보육·교육 정책에 관한 질문입니다.

- | 주요 육아지원 정책 방향 | 필요성 | | | | | | |
|---|------|---|---|------|---|---|---|
| | ← 낮음 | | | 높음 → | | | |
| 1 어린이집유치원 등 육아지원 인프라 확대
(예: 어린이집, 유치원, 시간제보육 제공기관 등 확대) | ① | ② | ③ | ④ | ⑤ | ⑥ | ⑦ |
| 2 영유아 가구 양육비 부담 경감을 위한 지원 확대
(예: 가정양육수당, 아동수당, 보육료·교육비 지원 등 확대) | ① | ② | ③ | ④ | ⑤ | ⑥ | ⑦ |
| 3 육아지원 서비스의 질 제고
(예: 육아지원 서비스 제공 인력, 프로그램의 질 향상) | ① | ② | ③ | ④ | ⑤ | ⑥ | ⑦ |
| 4 가정 양육 지원 확대
(예: 가정 양육 가구 이용 서비스 확충, 부모 교육, 상담, 정보 제공 등 서비스) | ① | ② | ③ | ④ | ⑤ | ⑥ | ⑦ |
| 5 보육·교육, 육아지원 서비스의 다양화
(예: 시간제 보육, 아이돌보미 등) | ① | ② | ③ | ④ | ⑤ | ⑥ | ⑦ |
| 6 부모의 일-가정 양립 지원 확대
(예: 유연근무제, 육아휴직제 등 확대) | ① | ② | ③ | ④ | ⑤ | ⑥ | ⑦ |
| 7 남성의 양육참여 지원 확대
(예: 남성의 육아휴직 이용 지원 확대, 직장의 근로문화 개선) | ① | ② | ③ | ④ | ⑤ | ⑥ | ⑦ |

2 귀하는 다음과 같은 보육료·교육비 등 정부 지원 정책에 대해 알고 있습니까?

1 0-2세 보육료	① 잘 안다 ② 대략 안다 ③ 모른다
2 연장반 (16:00-19:30) 보육료	① 잘 안다 ② 대략 안다 ③ 모른다
3 3-5세 누리과정 보육료·교육비	① 잘 안다 ② 대략 안다 ③ 모른다
4 0~5세 가정양육수당(어린이집유치원 미이용 가정)	① 잘 안다 ② 대략 안다 ③ 모른다
5 장애아 보육료	① 잘 안다 ② 대략 안다 ③ 모른다
6 야간연장형 등 보육료(야간보육*, 휴일보육 등 이용 시 지원) * (야간연장) 19:30~24:00, (야간12시간) 19:30~익일07:30, (24시간) 07:30~익일07:30	① 잘 안다 ② 대략 안다 ③ 모른다
7 시간제 보육료(기관에 다니지 않더라도 육아종합지원센터나 지정 어린이집에서 시간단위로 보육서비스 이용 시 지원)	① 잘 안다 ② 대략 안다 ③ 모른다
8 유치원 방과후과정비(유치원 교육과정 이후 방과후과정을 이용할 경우 지원)	① 잘 안다 ② 대략 안다 ③ 모른다
9 지방정부 수당(출산 시 지자체에서 일시금이나 월단위로 지급하는 출하금 등 지원금)	① 잘 안다 ② 대략 안다 ③ 모른다

3 귀댁에서는 보육료·교육비 등 정부가 지원하는 비용을 받아본 적이 있습니까? 받아본 적이 있다면, 어느 정도 만족하십니까?

구분	1) 수혜 경험	2) 만족도
	① 현재 받음 ② 과거 받음 ③ 받은 적 없음	① 매우 만족 ② 만족 ③ 보통 ④ 불만족 ⑤ 매우 불만족 ⑥ 비해당(이용 경험 없음)
1 0-2세 보육료		
2 연장반 (16:00-19:30) 보육료		
3 3-5세 누리과정 보육료·교육비		
4 0~5세 가정양육수당(어린이집유치원 미이용 가정)		
5 장애아 보육료		
6 야간연장형 등 보육료(야간보육*, 휴일보육 등 이용 시 지원) * (야간연장) 19:30~24:00, (야간12시간) 19:30~익일07:30, (24시간) 07:30~익일07:30		
7 시간제 보육료(기관에 다니지 않더라도 육아종합지원센터나 지정 어린이집에서 시간단위로 보육서비스 이용 시 지원)		
8 유치원 방과후과정비(유치원 교육과정 이후 방과후과정을 이용할 경우 지원)		
9 지방정부 수당(출산 시 지자체에서 일시금이나 월단위로 지급하는 출하금 등 지원금)		

4 귀하께서 정부에 바라는 가장 중요한 육아지원 정책은 무엇입니까?

중요하다고 생각하는 순서대로 3순위까지 선택해 주세요.

1순위: , 2순위: , 3순위:

- | | |
|---------------------------------|----------------------|
| ① 국공립어린이집의 확충 | ② 보육료·교육비 지원금액 인상 |
| ③ 기관 미이용자에 지급하는 가정양육수당 인상 | ④ 보육·교육 기관의 서비스 질 향상 |
| ⑤ 야간연장형 보육, 시간제보육 등 다양한 보육유형 확대 | ⑥ 공공아이돌보미 지원 확대 |
| ⑦ 육아휴직제도 정착 및 휴직 시 소득 보장 | ⑧ 육아정보·상담 제공 |
| ⑨ 유연근무제 확대(시차출근제, 단시간근로 등) | ⑩ 기타() |

V

어린이집·유치원 관련 정책에 관한 질문입니다.

1 귀하의 자녀를 어린이집이나 유치원에 보내 본 경험이 있습니까?

1 어린이집	① 과거에 이용함	② 현재 이용 중	③ 이용한 적 없음
2 유치원	① 과거에 이용함	② 현재 이용 중	③ 이용한 적 없음

(현재 어린이집에 다니는 자녀가 없을 경우 ▶ 질문 **18** 로 이동)

※ 현재 어린이집에 다니는 자녀가 있는 경우에 해당되는 질문입니다. (질문 2~17번)

2 코로나 방역지침으로 2020년 3월 이후 어린이집 휴원기간 긴급보육을 이용하셨습니까?

이용한 해당 기간에 모두 응답해 주세요. (1분기: 1~3월, 2분기: 4~6월, 3분기: 7~9월, 4분기: 10~12월)

- ① 2020년 1분기 ② 2020년 2분기 ③ 2020년 3분기 ④ 2020년 4분기 ⑤ 2021년 1분기
⑥ 2021년 2분기 ⑦ 2021년 3분기 ⑧ 2021년 4분기 ⑨ 긴급보육 이용한 적 없음 (▶ 문항 **3** 으로)

2-1 (이용한 경우) 휴원기간 긴급보육 이용 이유를 순서대로 2순위까지 응답해 주세요.

1순위: , 2순위:

- ① 맞벌이/취·학업으로 인한 돌봄공백으로 인해
② 어린이집 소독과 감염예방의 방역관리가 잘 이루어진다고 판단되어
③ 주위에 이용하는 사람들이 꽤 있어서
④ 긴급돌봄 이용에 대한 기준이나 자격 제한이 없어서
⑤ 기타(적어주세요:)

3 코로나 감염 확산 방지를 위한 정부의 어린이집 휴원조치와 긴급보육 운영에 대해 어떻게 생각하십니까?

구분	상당히 그렇다	어느 정도 그렇다	보통 이다	별로 그렇지 않다	전혀 그렇지 않다
	①	②	③	④	⑤
1 어린이집 휴원은 코로나 팬데믹 상황에 시의적절하고 필요한 조치였다					
2 휴원기간 긴급돌봄의 운영은 적절히 잘 이루어졌다					
3 코로나 팬데믹과 같은 감염위험 상황에서 어린이집의 대응과 지원은 적절히 잘 이루어졌다					

4 코로나 감염 확산에 따라 다음 항목에 대해 어린이집에서 어떻게 대응하였다고 생각하십니까?
항목별로 응답해주시시오.

항목	매우 만족	만족한 편	보통	불만족한 편	매우 불만족	비해당 /잘모름
	①	②	③	④	⑤	⑥
1 어린이집 소독/방역 실시						
2 어린이집 등원 아동에 대한 긴급보육을 충실히 수행						
3 어린이집 미등원 아동에 대한 놀이 활동 정보 제공 등 가정 내 돌봄 지원						

5 어린이집의 긴급보육 제공이 휴원기간 동안 보육이 필요한 가구의 돌봄 공백 해소에 기여하였다고 생각하십니까?

- ① 매우 그렇다 ② 조금 그렇다 ③ 보통이다
④ 별로 그렇지 않다 ⑤ 전혀 그렇지 않다

6 2020년 3월부터 정부는 보육지원체계 개편 정책을 추진하여 어린이집 이용 시간에 따라 기본반과 연장반으로 구분하여 운영하게 되었습니다. 이 정책에 대해 어떻게 생각하십니까?

- ① 매우 적절함 (▶ 질문 6-1) ② 적절한 편임 (▶ 질문 6-1)
③ 보통임 (▶ 질문 6-1) ④ 부적절한 편임 (▶ 질문 6-1)
⑤ 매우 부적절함 (▶ 질문 6-1) ⑥ 잘 모름 (▶ 질문 7)

6-1 귀하께서는 보육지원체계 개편(2020년 3월 이후)에 따른 어린이집 이용과 관련하여 다음 사항들에 대해 어느 정도 만족하십니까?

구분	매우 만족함	다소 만족함	보통	별로 만족하지 못함	전혀 만족하지 못함
	①	②	③	④	⑤
1 어린이집 등원시간					
2 어린이집 하원시간					
3 기본보육(9:00-16:00) 이용에 대한 부모의 만족도					
4 기본보육(9:00-16:00) 이용에 대한 아동의 만족도					
5 연장보육(16:00-19:30) 이용에 대한 부모의 만족도					
6 연장보육(16:00-19:30) 이용에 대한 아동의 만족도					
7 기본보육 담임교사와 아이의 하루일과에 관한 소통					
8 기본보육 담임교사와 아이와의 관계					
9 연장보육 전담교사와 아이의 연장보육일과에 대한 소통					
10 연장보육 전담교사와 아이와의 관계					
11 자동전자출결시스템 및 알림 서비스 이용					

6-2 귀하께서는 보육지원체계 개편(2020년 3월 이후)과 관련하여 다음 사항들이 어느 정도 좋아졌다고 생각하십니까?

구분	매우 좋아짐	다소 좋아짐	보통	별로 그렇지 않음	전혀 그렇지 않음	비해당
	①	②	③	④	⑤	⑥
1 눈치안보고 필요한 시간만큼 어린이집 이용하게 됨						
2 전담교사 배치에 따른 연장보육의 질 개선						
3 자동전자출결시스템 알림서비스로 등·하원 사고로부터 안심						

6-3 보육지원체계 개편(2020년 3월 이후)과 관련하여 개선이 필요하다고 생각되는 것은 무엇입니까? 우선순위로 3가지를 선택해 주십시오.

1순위: , 2순위: , 3순위:

- ① 연장반 이용 자격기준 완화 ② 연장반 보육프로그램 구성
 ③ 연장반 전담교사의 전문성 강화 ④ 교사 대 아동비율 감소
 ⑤ 다양한 반으로 연장반 편성 ⑥ 기본보육반만 이용하는 아동의 경우 하원시간 연장
 ⑦ 연장보육 이용시간(월 10시간 이상)을 채워야 하는 부담 ⑧ 기타()

7 정부가 민간·가정어린이집 중 우수 어린이집을 선정하여 운영비를 지원하는 공인어린이집(공공형, 서울형)을 아십니까?

※공공형 : 민간, 가정, 법인·단체 어린이집 중 우수한 기관을 선정해 국공립수준으로 운영될 수 있도록 운영비 지원

※서울형 : 서울시에서 보육환경과 서비스가 우수한 기관을 선정해 국공립어린이집 수준으로 지원

- ① 들어봤고 내용도 알고 있음 (▶ 질문 7-1) ② 명칭 정도만 들어봤음 (▶ 질문 8)
 ③ 잘 모름 (▶ 질문 8)

7-1 귀하는 공인어린이집이 국공립어린이집과 동일한 공보육 기관이라고 생각하십니까?

- ① 거의 비슷하다 ② 약간 다르다 ③ 전혀 다르다

7-2 귀하는 공인(공공형, 서울형)어린이집이 정부로부터 운영비를 지원받고, 국공립어린이집과 보육료가 동일하다는 것을 아십니까?

1 운영비	① 잘 알고 있음	② 들어본 적 있으나 잘 모름	③ 잘 모름
2 보육료	① 잘 알고 있음	② 들어본 적 있으나 잘 모름	③ 잘 모름

7-3 공인어린이집(공공형, 서울형)을 안다면, 공인어린이집의 보육서비스 질이 국공립어린이집과 유사하다고 생각하십니까?

- ① 많이 유사 ② 약간 유사 ③ 약간 다름 ④ 매우 다름 ⑤ 잘 모름

- 8** 정부는 2014년부터 어린이집 정보공개포털(info.childcare.go.kr)을 통해 어린이집 정보를 공개하고 있습니다. 귀하는 이에 대해 알고 있고, 이용해 본 적 있습니까? 이용해 보았다면, 어느 정도 만족하십니까?

1) 인지 여부	2) 이용 경험	3) 전반적 만족도
① 잘 알고 있음 ② 대충 알 ③ 들어본 적 있음 ④ 모름	① 1주일에 1회 이상 ② 한 달에 1~3회 ③ 분기별(3개월에) 1~3회 ④ 연 1~3회 ⑤ 이용 경험 없음	① 매우 만족 ② 만족 ③ 보통 ④ 불만족 ⑤ 매우 불만족

- 8-1** 어린이집 정보공개포털에서는 어린이집의 위반사실(보조금 부정 수령, 허위아동 등록, 운영기준 위반 등)을 공표하여 이용자가 조회할 수 있습니다. 귀하는 이에 대해 알고 있고, 어린이집 위반 사실을 포털에서 조회해 본 적이 있습니까?

- ① 조회해 본 적 있음 ② 들어본 적은 있으나 조회해 본 적 없음
 ③ 전혀 알지 못함

- 9** 귀댁의 자녀가 다니는 어린이집의 정보를 어린이집 정보공개포털(info.childcare.go.kr)에서 찾아본 적이 있습니까?

- ① 찾아본 적 있음 (▶ 질문 9-1) ② 찾아본 적 없음 (▶ 질문 10) ③ 잘 모름 (▶ 질문 10)

- 9-1** (어린이집 정보공개포털을 통해 정보를 찾아본 적이 있는 경우) 어린이집 정보공시포털에서 제공하는 정보가 귀댁의 자녀가 어린이집을 다니는 데 도움이 되었습니까?

- ① 매우 도움 됨 (▶ 질문 10) ② 도움 됨 (▶ 질문 10) ③ 보통 (▶ 질문 10)
 ④ 별로 도움 안 됨 (▶ 질문 9-2) ⑤ 전혀 도움 안 됨 (▶ 질문 9-2)

- 9-2** (어린이집 정보공개포털 정보가 도움이 되지 않은 경우) 어린이집 정보공시포털에서 어떠한 정보가 더 제공되어야 한다고 생각하십니까? 가장 필요한 것 한 가지만 응답해 주십시오.

- ① 교직원 관련 (▶ 질문 9-3-1) ② 특별활동 관련 (▶ 질문 9-3-2) ③ 급식 관련 (▶ 질문 9-3-3)
 ④ 환경안전 관련 (▶ 질문 9-3-4) ⑤ 보육과정 관련 (▶ 질문 9-3-5) ⑥ 경비 관련 (▶ 질문 9-3-6)
 ⑦ 회계 관련 (▶ 질문 9-3-7) ⑧ 기타()

- 9-3** (질문 9-2에 응답한 경우) 구체적으로 어떠한 정보가 더 필요하다고 생각하십니까? 가장 필요한 것 한 가지만 응답해 주십시오.

9-3-1) 교직원	① 교사 자격	② 교사 근무기간	③ 기타 교직원 현황	④ 기타()
9-3-2) 특별활동	① 제공업체	② 주당 운영횟수	③ 1회 운영시간	④ 기타()
9-3-3) 급식	① 급식운영방식	② 식중독발생여부	③ 조리인력 관련 정보	④ 기타()
9-3-4) 환경안전	① 비상재해대비 시설 설치	② 환경위생관리	③ 전가가스병안전점검	④ 기타()
9-3-5) 보육과정	① 공통과정	② 주당 운영시간	③ 보육과정 운영계획	④ 기타()
9-3-6) 경비	① 보육비용	② 연당별 최대 수납액	③ 필요경비 이외	④ 기타()
9-3-7) 회계	① 예산서	② 결산서	③ 공시시기	④ 기타()

- 10** 귀하는 어린이집에서 운영하는 운영위원회, 부모 모니터링단, 부모 자원봉사 어린이집 참관에 참여하고 계십니까? 이는 보육의 질 향상에 어느 정도 도움이 되십니까? 또한 앞으로 이에 참여할 의향이 있으십니까?

내용	1) 참여 여부	2) 도움 정도	3) 앞으로 참여 의향
	① 적극 참여 ② 소극 참여 ③ 미참여 ④ 모름 (▶ 질문 11) ⑤ 코로나로 미시행 (▶ 질문 11) ⑥ 없음 (▶ 질문 11)	① 매우 도움 됨 ② 도움 됨 ③ 보통 ④ 도움 안 됨 ⑤ 전혀 도움 안 됨	① 있음 ② 없음 ③ 모르겠음
1 어린이집 운영위원회			
2 부모모니터링단			
3 부모 자원봉사			

- 11** 귀하는 열린 어린이집에 대해 알고 있습니까?

※ 열린어린이집 : 어린이집을 이용하는 부모가 자녀를 믿고 맡길 수 있는 보육환경을 조성하기 위해 어린이집의 물리적 구조프로그램 운영을 개방하여 부모의 일상적 참여가 이루어지도록 지정하는 어린이집 부모의 자유로운 방문과 참여가 가능한.

- ① 잘 알고 있음 ② 대충 알 ③ 들어본 적 있음 ④ 모름

- 12** 더욱 질 높은 보육서비스를 제공하기 위한 추가 자원 마련을 위해 어린이집 이용 가구가 보육료 일부를 부담해야 한다면, 부담하실 의향이 있으십니까?

- ① 있다 ② 없다 ③ 잘 모르겠다

- 13** 정부는 부모의 알 권리를 강화하고 보육서비스의 질을 제고하기 위해 어린이집 평가제도를 실시하고 있으며, 개별 어린이집의 평가 결과(평가등급, 평가결과서, 평가이력)를 온라인으로 공개하고 있습니다. 귀하는 어린이집 평가제도에 대해 알고 계십니까?

- ① 잘 알고 있음 ② 대충 알 ③ 들어본 적 있음 ④ 모름
(▶ 질문 13-1) (▶ 질문 13-1) (▶ 질문 13-1)

13-1 귀하는 어린이집의 평가 결과가 보육서비스 수준을 잘 나타내 준다고 생각하십니까?

- ① 어느 정도 일치 ② 아닌 편 ③ 전혀 관계가 없음 ④ 잘 모름

- 14** 어린이집에 대한 폐쇄회로 텔레비전(CCTV) 설치의무화 및 열람범위 확대가 아동학대예방에 도움이 된다고 생각하십니까?

- ① 매우 도움됨 ② 어느 정도 도움 ③ 별로 도움 안 됨 ④ 전혀 도움 안 됨

- 15** 어린이집 내 CCTV(네트워크 카메라 등) 설치 의무화에 대해 일부에서는 다른 아동 및 보육교사의 인권 침해 문제에 대해 지적하고 있습니다. 귀하는 이에 대해 어떻게 생각하십니까?

- ① 아동학대 방지 위해 전혀 문제될 게 없음 ③ 잘 모르겠다
② 다른 아동 또는 보육교사의 인권 보호를 위한 방안 마련이 필요함

- 16** 귀하는 아동의 보호자가 어린이집의 CCTV(폐쇄회로 텔레비전) 영상정보 열람을 신청하는 절차와 방법, 요건을 알고 있습니까?

- ① 알고 있음 (▶ 질문 17) ② 모름 (▶ 질문 18)

17 귀댁에서는 자녀가 다니는 어린이집에 CCTV(폐쇄회로 텔레비전, 네트워크 카메라 등) 열람을 신청해 본 경험이 있습니까?

① 있음 (▶ 질문 17-1, 17-2 로)

② 없음 (▶ 질문 18 로)

17-1 (열람신청 경험 있다면) 그 사유는 무엇입니까?

① 아동학대 의심

② 안전사고 의심

③ 단순 의심

17-2 (열람신청 경험 있다면) 열람 신청 후 언제 열람하셨습니다?

① 즉시 열람함

② 신청 당일 열람함

③ 신청 후 10일 이내 열람함

④ 신청 후 10일 이후 열람함

⑤ 열람을 거부당함 (▶ 질문 17-3 으로)

17-3 (열람 신청을 거부당한 경우) CCTV 열람 신청이 거부당했다면 그 사유는 무엇입니까?

① 기간 경과(60일) ② 사생활 침해 ③ 영상자료 훼손 ④ 신청 사유 부적합 ⑤ 단순 거부

※ 모든 영유아에게 해당되는 질문입니다.

18 현재 집 또는 거주지 주변에 어린이집이나 유치원이 충분히 있다고 생각하십니까? 또한 아이들을 믿고 보낼만한 어린이집이나 유치원이 얼마나 있다고 생각하십니까?

구분	기관의 수			아이를 믿고 보낼만한 곳			
	① 충분	② 불충분	③ 잘 모름	① 많음	② 1~2곳 있음	③ 없음	④ 잘 모름
1 어린이집							
2 유치원							

19 정부는 어린이집 0-2세 표준보육과정과 어린이집과 유치원과의 공통교육과정인 3-5세 누리과정을 제정하여 어린이집에서 이를 활용하여 보육프로그램을 운영하도록 하고 있습니다. 이에 대하여 알고 있습니까?

1 0-2세 표준보육과정(2019 개정)	① 잘 안다	② 대략 안다	③ 모른다
2 3-5세 누리과정(2019 개정)	① 잘 안다	② 대략 안다	③ 모른다

20 정부는 어린이집을 이용하지 않는 영아(6~36개월 미만)가 지정된 기관에서 시간제로 보육서비스를 이용하고, 보육료 중 일부를 정부가 지원하는 시간제 보육반을 운영하고 있습니다. 이를 알고 있고 이용해 본 적이 있습니까?

① 이용 경험 있음 (▶ 질문 20-1, 20-3, 20-4)

② 잘 알고 있으나 이용 경험 없음 (▶ 질문 20-2, 20-3, 20-4)

③ 들어 본 적은 있으나 이용 경험 없음 (▶ 질문 20-2, 20-3, 20-4)

④ 전혀 모름 (▶ 질문 20-4)

20-1 (시간제 보육 이용 경험자) 귀댁에서 시간제 보육을 이용한 이유는 무엇입니까?

① 아이 연령이 어려 종일 기관 이용이 부담되어서

② 자녀 양육 이외의 개인 시간을 보낼 필요가 있어서

③ 예상할 수 없었던 긴급한 사정이 발생했을 때 필요해서

④ 입소 대기 등 현재 종일제 기관을 이용할 수 없으나, 향후 어린이집을 이용할 생각이라서

⑤ 기타()

20-2 (시간제 보육 이용 미경험자) 지금까지 이용하지 않으신 특별한 이유가 있으십니까?

- ① 종일 이용하는 기관이 있거나 집에서 돌보는 사람이 있어서
- ② 아이가 낯설어 해서
- ③ 시간제 보육기관이 집에서 멀어서
- ④ 이런 제도에 대해 정확히 몰라서
- ⑤ 원하는 시간에 이용할 수 없어서
- ⑥ 신청절차가 어려워서
- ⑦ 비용이 부담되어서
- ⑧ 기타()

20-3 귀하는 시간제 보육 및 그 제공기관에 대한 정보를 어떻게 알게 되었습니까?

※ 다음 중 시간제 보육 등 정보를 알게 된 가장 주된 방법을 한 가지만 응답해 주십시오.

- ① 임신육아종합포털 아이사랑 홈페이지(www.childcare.go.kr)
- ② 보건복지부, 지자체의 홍보물
- ③ 시간제 보육 제공기관(육아종합지원센터, 어린이집)의 홍보물
- ④ 맘카페, 밴드, 페이스북, 인스타그램 등 인터넷·모바일 매체의 게시물
- ⑤ 이용했던 지인의 소개
- ⑥ 기타()

20-4 귀택에서는 향후 시간제 보육을 이용할 계획이 있습니까?

- ① 자주 이용할 것임(주 2회 이상)
- ② 가끔 이용할 것임(주 1회 정도)
- ③ 비정기적으로 이용할 것임(필요시)
- ④ 이용 계획 없음
- ⑤ 잘 모르겠음

21 귀하는 최근 3년 이내에 영유아 부모를 대상으로 한 '부모교육'을 받아본 경험이 있습니까?

- ① 없음 (▶ 질문 22)
- ② 있음 (▶ 질문 21-1)

21-1 귀하가 받은 '부모교육'은 다음 중 어떤 내용입니까? 해당하는 보기를 모두 골라주십시오(중복응답).

- ① 영유아 성장 관련 정보·양육 방법(대화법, 놀이방법 포함)
- ② 보호자의 역할
- ③ 영유아의 인권 보호 및 아동학대 예방교육
- ④ 가족윤리 및 예절
- ⑤ 가족의 건강·영양·안전교육
- ⑥ 미디어·인터넷 중독 예방교육
- ⑦ 기타()

21-2 (부모교육을 받아온 경험이 있다면) 귀하는 어떤 기관에서 주관하는 '부모교육'을 받았습니까? 받아본 경험이 있는 기관을 모두 응답해 주십시오(온라인 포함).

- ① 어린이집
- ② 유치원
- ③ 육아종합지원센터
- ④ 건강가정지원센터
- ⑤ 직장(강사파견 등)
- ⑥ 종교기관
- ⑦ 지자체(군·구청, 공공도서관, 주민센터 등 포함)
- ⑧ 기타(사설문화센터, 산후조리원 등)

22 귀하는 자녀를 잘 양육하고 자녀 양육의 어려움에 대처하기 위해 '부모교육'을 받을 필요가 있다고 생각하십니까?

- ① 있음 (▶ 질문 22-1, 22-2) ② 없음 (▶ 질문 23) ③ 잘 모름 (▶ 질문 23)

22-1 부모교육을 받는다면, 다음 중 어떤 내용을 교육받기를 원하십니까? 가장 희망하는 교육 내용 한 가지만 응답해 주십시오.

- ① 영유아 성장 관련 정보·양육 방법(대화법, 놀이방법 포함)
 ② 보호자의 역할
 ③ 영유아의 인권 보호 및 아동학대 예방교육
 ④ 가족윤리 및 예절
 ⑤ 가족의 건강·영양·안전교육
 ⑥ 미디어·인터넷 중독 예방교육
 ⑦ 기타()

22-2 부모교육을 받는다면 어떤 방식을 원하십니까? 가장 희망하는 방식 한 가지만 응답해 주십시오.

- ① 집합 교육 (▶ 질문 22-2-1 로) ② 1:1 컨설팅 방식 (▶ 질문 22-2-1 로)
 ③ 온라인 교육 (▶ 질문 23 으로) ④ 기타()

22-2-1 부모교육이 실시될 장소로 귀하는 어디를 선호하십니까?

- ① 자녀가 다니는 기관(예: 어린이집, 유치원 등) ② 직장(강사 파견)
 ③ 육아종합지원센터 등 전문 기관 ④ 기타()

23 만약, 영유아가 있는 가정에 지원되는 가정양육수당, 아동수당, 보육료 등 정부 지원을 신청할 때 부모교육을 실시한다면, 받을 의향이 있으십니까?

- ① 있음 ② 없음



기타 질문입니다.

1 앞으로 자녀를 더 낳을 계획이 있으십니까?

- ① 있다 (▶ 질문 1-1) ② 없다 (▶ 질문 1-3) ③ 생각 중 (▶ 질문 1-3)

1-1 자녀를 더 낳을 계획이 있다면 언제쯤 출산하기를 희망하십니까?

- ① 현재 임신 중 ② 1년 이내 ③ 1년~2년 이내
④ 2년~3년 이내 ⑤ 3년 이후 ⑥ 잘 모르겠음

1-2 몇 명의 자녀를 더 낳으실 계획입니까? (※ 현재 임신 중인 자녀도 포함함.)

총 ()명

1-3 자녀를 낳을 계획이 없거나 생각 중이라면, 그 이유는 무엇입니까? 가장 주된 이유 한 가지만 응답해 주십시오.

- ① 영유아기 양육비용 부담 때문에 ② 취학 후 교육비 부담 때문에
③ 직장생활로 바빠서 ④ 건강이 안 좋아서
⑤ 현재 자녀로 충분해서 ⑥ 부모 나이가 많아서
⑦ 자녀 양육을 도와줄 사람이 없어서 ⑧ 기타()

2 귀댁 미취학 자녀에게 지출되는 총 보육·교육 비용의 가계 부담 정도는 어느 정도입니까?

(※ 미취학 자녀 모두에게 지출되는 총 보육교육 비용을 기준으로 응답합니다.)

- ① 전혀 부담되지 않음 ② 별로 부담되지 않음 ③ 적절함 ④ 다소 부담됨 ⑤ 매우 부담됨

※ 마지막으로 자녀를 양육하면서 어려운 점이나 국가에 바라는 점이 있다면 자유롭게 말씀해 주시기 바랍니다.

가구의 주택 및 경제적 특성에 관한 질문입니다.

1 현재 살고 계신 주택의 소유형태를 말씀해 주십시오.

- ① 자가 ② 전세 ③ 전월세(보증부 월세)
④ 보증금 없는 월세(사글세) ⑤ 기타()

2 귀댁의 월평균 가구소득액은 얼마나 되는지요?

※ 근로소득, 사업소득, 부동산 소득, 양육관련 기타 소득 등을 모두 합산한 총 소득을 의미함

※ 소득은 지난 3개월 평균 금액이며, 세금 공제 전의 금액임

가구 총 소득 월 만원

2-1 아동 부모의 월평균 근로소득은 얼마나 됩니까? 지난 3개월 평균 ‘세전’소득으로 기입.

(※ 무직과 부재는 8888, 모름은 9999 기입)

부	모
만원	만원

3 귀댁의 지난 1년 동안 월평균 지출액(소비+비소비)은 얼마나 되는지요?

※ 제외사항 : 자산변동으로 인한 지출(저축 및 적금, 저축성 보험, 펀드, 증권, 부동산 구입, 귀금속 구입 등) 및 부채감소를 위한 지출(부동산 대출 상환, 기타대출상환 및 전세금 반환, 자산이전 등)은 제외

가구 총 지출액

월 _____ 만원

3-1 귀댁이 지난 1년 동안 귀댁의 '영유아' 자녀를 위해 지출한 월평균 양육비 지출액(소비+비소비)은 얼마나 되는지요? 귀댁의 자녀 중 미취학 영유아 자녀에 한정하여 지출한 양육비를 답하여 주십시오.

※ 양육비: 자녀 양육을 위해 지출한 모든 항목(보육교육, 사교육비, 식바·의류 구입비, 자녀 관련 보험 지출액 등 모두 포함, 정부 지원금을 제외한 본인 부담금을 의미함)

월 _____ 만원

4 귀댁은 현재 국민기초생활보장 급여를 받고 계십니까?

- ① 그렇다 (▶ 질문 4-1 로) ② 아니다

4-1 받고 계신다면 현금으로 월 얼마를 받으십니까?

월 총 _____ 만원

※ 조사원 확인사항

5 현재 응답자가 살고 있는 주택의 유형을 확인하여 표시하십시오.

- ① 단독주택(다가구 포함) ② 아파트 ③ 연립·다세대 주택
④ 영업용 건물 내 주택 ⑤ 기타()

♣ 질문에 끝까지 응답해 주셔서 대단히 감사합니다 ♣

답례품
수령 확인

본인은 육아정책연구소의 「2021년도 전국 보육실태조사」 참여에
동의하여 조사를 완료하고, 답례품()을 수령하였음.

응답자: _____ (인)

2021년 전국 보육실태조사 (아동조사표)

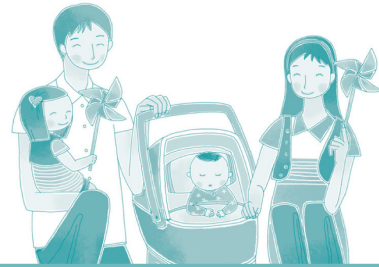

인 사 말 씀

안녕하십니까?

육아정책연구소는 국무총리실 산하 정책 연구기관으로, 보건복지부 의뢰로 보육정책 수립에 필요한 기초 자료를 수집하기 위하여 '전국 보육실태조사'를 3년마다 실시하고 있습니다. 본 조사는 전국을 대상으로 표본 추출한 영유아 가구를 대상으로 가구조사와 아동 개인조사가 실시됩니다. 조사 대상 가구의 선정은 전국에서 어린이집 보육료, 유치원 유아학비, 가정양육수당을 지원 받는 가구 중 무작위 추출되었으며, 귀 닥이 표본 가구로 선정되었습니다. 본 조사의 중요성을 감안하시어 바쁘시더라도 조사원의 질문에 답변해주시면 감사하겠습니다. 응답 내용은 통계법에 의하여 통계 자료로만 이용되고, 절대 비밀이 보장되오니 정확하게 응답해주시길 바랍니다.

2021년 9월 육아정책연구 소장 박상희
조사진행 문의처: 한국통계진흥원 조사총괄본부 콜센터(042-485-2228)

조사표 종류	가구번호					아동 가구원 번호		아동조사 일련번호		
2										

주 소	_____ 시·도 _____ 시·군·구 _____ 로 _____ (길) _____		
	공동주택명 _____ 아파트, 빌라 _____ 동 _____ 호		
가구주 성명 (세 대 주)		아 동 성 명	
응답자 성명		응답자 전화번호*	집 () - 휴대폰 () -
조사원 성명	(인)	응답 날짜	2021년 ()월 ()일

* 전화번호 : 응답하신 내용에 대해 추가로 질문할 사항이 있을 때 질의할 목적으로만 사용됩니다

※ 조사원은 가구원 사항에서 아동의 가구원 번호와 이름을 옮겨 적고, 이 아동에 관하여 질문하십시오.

조사기준일 : 2021년 9월 1일



보건복지부



육아정책연구소
Korea Institute of Child Care and Education



한국통계진흥원

I 보육·교육 이용과 지원 개요

※ 모든 아동에게 해당되는 질문입니다.

1 이 아이는 몇 번째 자녀입니까? () 명의 자녀 중, ()번째 자녀

2 현재 낮 시간 동안에 이 아이를 가장 많이 돌보는 사람은 누구입니까?

- ① 부 ② 모 ③ 부모의 형제자매 ④ 친조부모
 ⑤ 외조부모 ⑥ 기타 친인척 ⑦ 비혈연(민간아이돌보미 등) ⑧ 공공아이돌보미
 ⑨ 주로 기관에 맡김 ⑩ 없음(혼자, 형제끼리 지냄)

3 이 아이가 처음으로 이용한 기관(반일제 이상)은 무엇입니까?

- ① 어린이집 ② 유치원 ③ 반일제 이상 학원(영어학원유치부, 놀이학교, 유아체육단 등)
 ④ 기타() ⑤ 기관 이용경험 없음(▶ 질문 **4** 로)

3-1 이 아이가 처음으로 기관(반일제 이상)을 이용한 것은 몇 개월 때부터입니까?

()개월 때

3-2 이 아이가 기관을 처음 이용하게 된 가장 큰 이유는 무엇입니까?(1가지 선택)

- ① 아이의 전인적 발달(신체, 정서, 인지 등 전체적·통합적 발달)을 위해서
 ② 초등학교 준비를 위하여
 ③ 특기교육(예체능 등 취미, 특기 개발 교육)을 위하여
 ④ 부모가 취업으로 돌보기 어려워서
 ⑤ 사회성 발달을 위하여
 ⑥ 주위에 놀이 상대가 없어서
 ⑦ 보육료·교육비가 전액 지원되어서
 ⑧ 양육 부담을 덜기 위해
 ⑨ 부 또는 모가 미취업상태이나 다른 일로 바빠서
 ⑩ 기타()

- 4** 이 아이의 각 연령대별로 보육 또는 교육을 위하여 주로 어디 또는 누구를 이용했습(합)니까? 그리고 이때 부모가 취업 중이었습니까? 각 순위에 해당되는 번호를 세 개까지 기록해 주십시오. 이 아이를 많이 돌보는 사람 또는 이용시간이 긴 순서대로 기입합니다.
(※ 2021년 9월 1일 기준이며 현재 연령 이후는 비해당 88 기입함.)

구분	【보기】			모의 취업상태	부의 취업상태
	1순위	2순위	3순위		
	① 어린이집 ② 유치원 ③ 반일제 이상 학원(영아학원유치부, 놀이학교, 유아체육단 등) ④ 시간제 사교육 기관 (시간제 특가보습학원, 개인 및 그룹지도, 문화센터 등 사설기관) ⑤ 육아종합지원센터 또는 어린이집의 시간제보육 ⑥ 지역아동센터 등 기타기관 ⑦ 조부모 ⑧ 기타 친인척 ⑨ 비혈연 육아인력(베이비시터 등), 아이돌보미, 기타 비혈연(비전문인력) 88 비해당(부모가 돌봄)			① 전일제 취업중 ② 시간제 취업중 ③ 학업 및 취업 훈련중 ④ 미취업 ⑤ 휴직 및 출산 휴가중 ⑧ 비해당(모부제)	① 전일제 취업중 ② 시간제 취업중 ③ 학업 및 취업 훈련중 ④ 미취업 ⑤ 휴직 및 출산 휴가중 ⑧ 비해당(부부제)
6개월 미만					
6개월 이상 12개월 미만					
만1세 이상 2세 미만					
만2세 이상 3세 미만					
만3세 이상 4세 미만					
만4세 이상 5세 미만					
만5세 이상 취학 전					

- 5** 이 아이가 전에 어린이집에 다니다가 중간에 그만둔 적이 있습니까?

- ① 있다 ② 없다

5-1 그때 다니던 어린이집을 중간에 그만둔 가장 큰 이유는 무엇입니까?

(※ 가장 최근에 그만 둔 어린이집을 중심으로 기입함.)

- ① 다니던 어린이집 관련 불만 때문에(시설, 실내 환경, 프로그램, 원장, 교사, 주변 환경 등)
 ② 아이가 어린이집에 적응을 못해서
 ③ 가정과 어린이집의 조건이 맞지 않아서
 (집과의 거리가 멀, 이용시간이 맞지 않음, 해당 연령반이 없어서)
 ④ 어린이집에 내는 비용이 부담돼서
 ⑤ 기관의 폐원이나 이전 때문에
 ⑥ 다른 기관(어린이집, 유치원, 놀이학원, 학원 등)에 보내려고
 ⑦ 집에서 양육하고 싶어서
 ⑧ 안전에 대한 의구심 때문에
 ⑨ 기타()

- 6** 이 아이는 2021년 9월 현재 아래와 같은 지원을 받고 있습니까? 받고 있다면 지원받는 액수는 월 얼마입니까?
(※ 2021년 9월 1일 기준으로 응답해주시기 바랍니다.)

구분	지원비용 수혜여부	지원 액수
	① 현재 받음 ② 현재 받고 있지 않음	월 총 ()천원
1 시간제보육료(시간제보육 이용 시 이용료 3,000원 지원, 1,000원 자부담)		천원
2 가정양육수당		천원
3 아동수당		천원
4 아이돌보미 비용		천원
5 바우처(학습지 등)		천원
6 보육료		천원
7 교육비(유아학비)		천원
8 기타()		천원
총계		천원

6-1 (가정양육수당 수혜 시) 현재 받고 있는 가정양육수당 금액에 대해 어느 정도 만족하십니까?

- ① 매우 만족 ② 만족 ③ 보통
④ 불만족(▶ 질문 6-1-1 로) ⑤ 매우 불만족(▶ 질문 6-1-1 로)
⑧ 비해당(가정양육수당 안받음)

6-1-1 (만족하지 않는다면) 어느 정도가 적당하다고 생각하십니까?

월 ()만원



II

미취학 아동의 하루 중 시간 단위 이용 기관 및 돌보는 사람 등

※ 이 아이는 평일 오전 7시에서 오후 10시 반까지 보통 어떠한 보육·교육 기관과 누구로부터의 서비스를 이용합니까?
(30분 간격으로 기입합니다.)

※ 기준일은 방문 전날이며, 방문날이 일요일이나 월요일인 경우 전 주 금요일 기준으로 작성합니다. 기준일에 특별한 일이 있었던 경우에는 주중 평일을 기준으로 작성합니다.(※ 아이가 잠자는 경우 해당시간에 돌봐주는 양육자 기입)

기준일:

2021년

월

일 (

요일)

【보기】

① 어린이집

② 유치원

③ 반일제 이상 학원(영어학원유치부, 놀이학교, 유아체능단 등)

④ 시간제 사교육 기관(특기·보습학원, 개인 및 그룹지도, 문화센터 등 사설기관)

⑤ 육아종합지원센터 또는 어린이집의 시간제보육

⑥ 지역아동센터 등 기타 기관

⑦ 조부모

⑧ 기타 친인척

⑨ 비혈연 육아인력(베이비시터 등), 아이돌보미, 기타 비혈연(비전문인력)

⑩ 비해당(부모가 돌봄)

시간	번호	시간	번호
07:00 ~ 07:30		15:00 ~ 15:30	
07:30 ~ 08:00		15:30 ~ 16:00	
08:00 ~ 08:30		16:00 ~ 16:30	
08:30 ~ 09:00		16:30 ~ 17:00	
09:00 ~ 09:30		17:00 ~ 17:30	
09:30 ~ 10:00		17:30 ~ 18:00	
10:00 ~ 10:30		18:00 ~ 18:30	
10:30 ~ 11:00		18:30 ~ 19:00	
11:00 ~ 11:30		19:00 ~ 19:30	
11:30 ~ 12:00		19:30 ~ 20:00	
12:00 ~ 12:30		20:00 ~ 20:30	
12:30 ~ 13:00		20:30 ~ 21:00	
13:00 ~ 13:30		21:00 ~ 21:30	
13:30 ~ 14:00		21:30 ~ 22:00	
14:00 ~ 14:30		22:00 ~ 22:30	
14:30 ~ 15:00			

※ 조사원은 기준일이 무슨 요일인지 기록합니다.

① 월요일

② 화요일

③ 수요일

④ 목요일

⑤ 금요일

1 이 아이가 어제, 그리고 지난 주말에 어머니 혹은 아버지와 함께 지내는 시간은 몇 시간 정도이었습니까?

(※ 부모 부재일 경우 해당 칸에 88 기입함. 아이가 잠자는 시간은 제외함.)

어머니	최근 평일(하루)	() 시간
	지난 주말(하루)	() 시간
아버지	최근 평일(하루)	() 시간
	지난 주말(하루)	() 시간

※ 조사원은 가구조사표에 의거하여 해당아동에게 조사할 내용의 해당여부를 표시하고, 해당되는 부분만 조사하십시오.
(※ 해당되지 않는 부분은 아무 것도 기록하지 않음.)

III. 미취학 아동 중, 현재 보육 또는 교육기관 이용(어린이집, 유치원, 학원 등 반일제 이상 이용) 아동	① 해당 ⑧ 비해당
IV. 미취학 아동 전체	① 해당
V. 전체 아동 중, 현재 특기교육/보습 학원 및 문화센터 등 시간제 학원 이용 아동	① 해당 ⑧ 비해당
VI. 전체 아동 중, 현재 개별/그룹지도·학습지 등 교육 이용 아동	① 해당 ⑧ 비해당
VII. 전체 아동 중, 장애 아동	① 해당 ⑧ 비해당
VIII. 전체 아동 중, 현재 개인 양육지원 서비스(친인척이나 다른 사람에게 아이를 맡기는) 이용 아동	① 해당 ⑧ 비해당

III

미취학 아동 중 현재 보육·교육 기관 이용 아동에 질문

※ 현재 어린이집, 유치원, 반일제 이상 학원(영어학원유치부, 놀이학교, 유아체육단 등)을 규칙적으로 이용하는 영유아를 대상으로 하는 질문입니다. 여러 기관을 이용할 경우에는 하루 중 가장 오랜 시간 동안 다니고 있는 기관을 중심으로 응답해 주십시오.

※ 보육·교육 기관에 다니지 않거나 시간제보육만을 이용하는 경우는 공란으로 비워둡니다.

[이용 기관 일반 현황에 대한 질문입니다]

1 현재 이 아이가 다니고 있는 기관은 어디입니까?

[어린이집]	[유치원]	[반일제 이상 기관]
① 국공립어린이집 ② 사회복지법인어린이집	⑧ 국공립유치원 ⑨ 사립유치원	⑩ 반일제 이상 기관(영어학원 등)
③ 법인·단체등 어린이집 ④ 민간어린이집		
⑤ 가정어린이집 ⑥ 직장어린이집 ⑦ 협동어린이집		

2 이 아이가 현재 이용하는 기관에 다니는 가장 큰 이유(1가지)는 무엇입니까?

- | | |
|--------------------|-----------------------------|
| ① 아이의 전인적 발달을 위해서 | ② 초등학교 준비를 위하여 |
| ③ 특기교육(예체능 등)을 위하여 | ④ 부모가 돌보기 어려워서 (▶ 질문 2-1 로) |
| ⑤ 사회성 발달을 위하여 | ⑥ 주위에 놀이상대가 없어서 |
| ⑦ 양육 부담을 덜기 위해 | ⑧ 비용 부담이 적어서 |
| ⑨ 기타() | |

2-1 (부모가 돌보기 어려워서 기관을 이용하는 경우) 집에 돌볼 사람이 있다면 어떻게 하겠습니까?

- ① 아무데도 안 보냄 ② 기관에 계속 보냄

3 이 아이는 현재 이용하는 기관을 언제부터 다니기 시작하셨습니다? (* 2021년 9월 1일 기준)

()개월 때부터 다니기 시작해서
현재 ()개월째 다니고 있음

4 이 아이가 현재 이용하는 기관을 선택할 때 가장 중요하게 고려하신 점을 순서대로 2가지만 선택하여 번호를 기입하여 주시기 바랍니다.

1순위 ()번		2순위 ()번
① 원장	② 교사	③ 운영시간
④ 비용	⑤ 프로그램	⑥ 건강·영양(급식·간식 등)
⑦ 기관 학급 규모(아동 수)	⑧ 기관 실내·외 환경	⑨ 안전한 보호(CCTV설치 여부 등)
⑩ 집과의 거리	⑪ 기관 시설·설비	⑫ 국공립 여부
⑬ 주변의 평판	⑭ 주변환경	⑮ 평가 결과(평가등급, 평가결과서 내용 등) (※어린이집만 응답)
⑯ 차량운행 여부	⑰ 특별활동(방과후특성화활동)	⑱ 형제 재원 여부
⑲ 공공형어린이집 여부 (※어린이집만 응답)	⑳ 기타()	

[기관 이용 일수 및 시간에 대한 질문입니다]

5 현재 이 아이가 기관을 이용하는 요일은 일주일 중 무슨 요일입니까? 정기적으로 다니는 요일을 모두 표기해 주십시오.

요일	월요일	화요일	수요일	목요일	금요일	토요일	일요일	일주일 중 정기적 이용일 수
이용여부 표기								
① 이용								주_____일
② 미이용								

5-1 (어린이집 이용자 중 토요일보육 미이용자에 질문) 귀택에서 이 아동에 대해 토요일에 어린이집 이용이 필요하였으나 이용하지 못한 경우가 있습니까?

- ① 자주 있음(6개월간 3회 이상) ② 가끔 있음(6개월간 3회 미만) ③ 없음

6 평상시에 이 아이가 보육 또는 교육기관을 이용하는 시간은 몇 시부터 몇 시까지입니까?

※ 예: 오전 9시 00분부터 오후 4시 00분인 경우, 09시 00분 ~ 16시 00분(24시간 기준으로 작성)

※ 이용시간은 기관에 도착하는 시간부터 기관에서 하원 하는 시간까지를 작성합니다.

()시 ()분 ~ ()시 ()분

7 이 기관의 시작 시각과 끝나는 시각에 대해서 평소 어떻게 생각하십니까?

1) 시작 시각	① 만족	② 너무 이르다	③ 너무 늦다	④ 기타()
2) 끝나는 시각	① 만족	② 너무 이르다	③ 너무 늦다	④ 기타()

8 기관을 이용하는 시간을 마음대로 선택한다면 몇 시부터 몇 시까지로 정하고 싶으십니까?

(※ 예: 오전 9시 00분부터 오후 4시 00분인 경우, 09시 00분 ~ 16시 00분)

()시 ()분 ~ ()시 ()분

[이용 기관에 지출하는 비용에 대한 질문입니다]

9 이 아이가 다니는 기관에 입학할 때, 입학준비금이나 입학금은 얼마를 내셨습니까? 원복과 체육복 비용 등 입학할 때에만 내는 비용을 별도로 지불한 경우 합계를 작성해 주십시오.

(※ 조사원은 지불한 금액이 없으면 금액에 0을 기입해 주십시오.)

(20)년도에 ()천원

10 이 아이가 다니는 기관에 매월 부모님이 별도로 지출하는 비용은 얼마입니까? 아래 표에 해당 비용을 각각 기입해 주십시오. 이 아이가 현재 다니는 기관을 어린이집과 그 이외 기관으로 구분하여 해당하는 기관의 항목에 응답해 주십시오. (※ 조사원은 년 1회 또는 분기별로 낸 경우 월 평균으로 환산하여 천원 단위로 기입함. 없으면 0 기입함.) (※ 2021년 9월 1일 기준으로 응답해 주십시오)

이용기관			
어린이집		어린이집 이외(유치원, 반일제 이상 학원 등)	
항목	금액	항목	금액
1 부모가 지불하는 보육료 (정부지원금 제외, 차액 보육료)	월평균 ()천원	1 부모가 지불하는 교육비 (정부지원금 제외)	월평균 ()천원
2 특별활동비	월평균 ()천원	2 특성화 활동비	월평균 ()천원
3 현장학습비, 행사비 등	월평균 ()천원	3 현장학습비, 행사비 등	월평균 ()천원
		4 급간식비	월평균 ()천원
		5 차량이용비	월평균 ()천원
		6 (유치원)방과후과정비(종알반비)	월평균 ()천원
		7 교재비(특별활동비 제외)	월평균 ()천원
7 (어린이집)시도특성화비	월평균 ()천원		
8 기타()	월평균 ()천원	8 기타()	월평균 ()천원
총계	월평균 ()천원	총계	월평균 ()천원

11 현재 이 아이를 위해서 매월 보육 또는 교육기관에 내는 비용은 어떻다고 생각하십니까?

- ① 매우 부담됨 ② 부담되는 편 ③ 적당함
④ 부담되지 않음 ⑤ 전혀 부담되지 않음

12 어린이집 또는 유치원의 서비스 질을 향상시키기 위해 현재보다 비용을 더 많이 내더라도 이용할 의사가 있으십니까?

- ① 있다 ② 없다(▶ 질문 13 으로)

12-1 어린이집 또는 유치원의 서비스 질을 향상시키기 위해 월 최고 얼마까지 추가로 더 부담할 의사가 있으십니까?

현재보다 추가로 월 최고 ()천원까지 더 부담할 수 있음

13 이 아이가 현재 이용하는 어린이집이나 유치원에 주로 어떻게 등원, 하원하고 있습니까? 해당되는 번호를 기입하여 주십시오.

등원시 ()	하원시 ()
------------------------------	------------------------------

【보기】

- ① 기관 차량을 이용해서(▶ 질문 13-1, 13-2 로) ② 보호자와 자가용으로(▶ 질문 13-1 로)
③ 보호자와 대중교통을 이용해서(▶ 질문 13-1 로) ④ 보호자와 동반하여 걸어서(▶ 질문 13-1 로)
⑤ 자녀 혼자 걸어서(▶ 질문 14 로) ⑥ 기타()(▶ 질문 13-1 로)

13-1 등하원 시, 원장 또는 교사와 이 아이의 개별사항 또는 기관 이용 관련 정보 등에 관하여 어느 정도 교류하십니까?

- ① 매일 ② 주 1~2회 ③ 월 1~2회 ④ 전혀 안함

13-2 기관의 차량을 이용하여 등하원 하는 경우, 교직원이 차량에 동승하고 있습니까?

- ① 등하원시 모두 동승한다 ② 등원시만 동승한다
③ 하원시만 동승한다 ④ 동승하지 않는다
⑤ 모르겠다

14 위의 방법으로 등하원에 걸리는 시간은 보통 얼마나 됩니까?

14-1. 등원	14-2. 하원
() 분	()분

15 이 아이가 다니는 기관의 인력, 시설, 서비스의 질적 수준, 비용 등에 만족하십니까?

구분	만족 정도				
	① 매우 만족	② 만족	③ 보통	④ 불만족	⑤ 매우 불만족
1 교직원(원장, 교사)					
2 주변환경					
3-1 시설환경(건축물 관련)					
3-2 실내환경(교재·교구 등)					
4 비용					
5 건강관리					
6 급간식관리					
7 안전관리					
8-1 교육내용(평상시)					
8-2 교육내용(코로나 등 위기 시기)					
9 생활지도					
10 부모참여 및 교육					

16 귀하께서는 이 아이가 다니는 기관으로부터 다음의 서비스를 얼마나 자주 제공받으며, 이러한 서비스에 대해 어느 정도 만족하십니까? 해당되는 번호를 기입하십시오.

서비스 내용	1) 제공/참석	2) 만족도
	① 매일 ② 매주 1회 ③ 월 1회 ④ 분기 1회 ⑤ 연 1~2회 ⑥ 제공 안함 ⑦ 모름	① 매우 만족 ② 만족 ③ 보통 ④ 불만족 ⑤ 매우 불만족 ⑧ 비해당(제공 안함/모름)
1 보육·교육 계획표 제공		
2 급식·간식 식단제공		
3 가정통신문(안내문 등) 제공		
4 자녀발달평가 결과지 제공		
5 부모상담		
6 부모교육 자료 제공		
7 부모참여 프로그램 제공		
8 양방향 알림장		

※ 어린이집이나 유치원에 다니지 않는 경우 질문 1~6번까지 공란으로 비워둡니다.

1 건강검진 여부	① 받음	② 받지 않음	③ 잘 모름
2 사전안내 여부	① 사전 안내 받았음	② 사전 안내 받지 않음	③ 잘 모름

현 지원수준보다 ()만원 더 인상하면 가정에서 직접 양육할 것임

※ 어린이집에 다니지 않는 경우 질문 3~6번까지 공란으로 비워둡니다.

① 추가 보육료 지원 ② 정부의 철저한 관리감독 ③ 질 높은 교사
④ 원장의 보육철학 ⑤ 기타() ⑧ 장점 없음

① 매우 만족 ② 대체로 만족 ③ 보통 ④ 대체로 불만족 ⑤ 매우 불만족

① 맞춤반 ② 종일반 ③ 2020년 3월 이후 어린이집 처음 이용

6 이 아이는 현재 기본보육만 이용합니까, 연장보육까지 이용합니까?

① 기본보육만 이용 (▶ **6-1** 으로)

② 연장보육까지 이용 (▶ **6-3** 으로)

6-1 이 아이가 연장보육을 이용하지 않는 이유는 무엇입니까? (※ 중복 체크 가능)

- ① 연장보육이 필요하지 않아서
- ② 장시간 어린이집 보육이 아이 발달에 좋지 않아서
- ③ 연장보육 프로그램이 마음에 들지 않아서
- ④ 어린이집이 연장보육을 운영하지 않아서
- ⑤ 어린이집 외 학원 등을 이용하고 있어서
- ⑥ 코로나19 감염 우려로 장시간 보육이 부담되어서
- ⑦ 기타()

6-2 이 아이가 연장보육반에 편성되지 않았으나, 긴급한 사유 등으로 연장보육을 이용한 적이 있습니까?

① 예 (▶ **6-2-1** 로)

② 아니오 (▶ IV영역으로)

6-2-1 이 경우 애로사항이 있었습니까?

① 예 (▶ **6-2-2** 로)

② 아니오 (▶ IV영역으로)

6-2-2 이 경우 애로사항은 무엇이었습니까? (▶ 응답 후 IV영역으로)

- ① 담임교사에게 직접 하원지도를 받지 못하는 점
- ② 낯선 교사와 환경으로 아이가 적응에 어려움을 겪음
- ③ 어린이집 눈치가 보임
- ④ 신청방식(또는 절차)이 불편함
- ⑤ 기타()

6-3 이 아이가 연장보육을 이용하는 이유는 무엇입니까? (※ 중복 체크 가능)

- ① 아이를 돌 볼 사람이 없어서
- ② 연장보육을 이용하는 것이 가장 안심되어서
- ③ 연장보육 프로그램이 마음에 들어서
- ④ 연장보육 전담교사가 마음에 들어서
- ⑤ 기타()

6-4 이 아이가 다니는 어린이집은 연장보육 영유아를 위한 저녁 급·간식을 제공하고 있습니까?

① 저녁 급·간식 모두 제공 (▶ **6-4-1** 로)

② 저녁 간식 제공 (▶ **6-4-1** 로)

③ 저녁 급식 제공 (▶ **6-4-1** 로)

④ 미제공 (▶ IV영역으로)

6-4-1 저녁 급·간식 비용은 누가 부담합니까?

- ① 부모 부담 (▶ **6-4-2** 로)
- ② 어린이집에서 제공 (▶ IV영역으로)
- ③ 집에서 도시락 등을 지참해 보냄 (▶ IV영역으로)
- ④ 기타() (▶ IV영역으로)

6-4-2 한 달 평균 저녁 급·간식 비용은 얼마입니까?

한 달 평균 _____ 원

IV

미취학 아동 전체에 질문

※ 모든 미취학아동에게 해당되는 질문입니다.

1 이 아이가 어린이집이나 유치원에 입학하기 전 대기 신청했던 경험이 있습니까?

① 있다 (▶ 질문 1-1)

② 없다 (▶ 질문 2)

※ 대기한 곳이 여러 곳일 경우, 가장 오랜기간 동안 대기한 기관에 대해 응답해 주십시오 (문1-1 ~ 문1-4-2)

1-1 (대기한 경험이 있다면) 이 아이는 어느 정도 기간 동안 대기하였습니까?

()개월 (※개월 수로 환산하여 작성함.)

1-2 (대기한 경험이 있다면) 그 곳은 어디입니까?(1곳 선택)

① 국공립어린이집 (▶ 질문 1-3)

② 사회복지법인어린이집 (▶ 질문 1-3)

③ 법인단체등 어린이집 (▶ 질문 1-3)

④ 민간어린이집 (▶ 질문 1-3)

⑤ 가정어린이집 (▶ 질문 1-3)

⑥ 협동어린이집 (▶ 질문 1-3)

⑦ 직장어린이집 (▶ 질문 1-3)

⑧ 국공립 유치원 (▶ 질문 2)

⑨ 사립 유치원 (▶ 질문 2)

⑩ 기타()

1-3 (어린이집 대기경험 있다면) 이 아이의 입소대기 신청은 어떤 방식으로 하였습니까?

※ 수기 신청: 입소 원하는 기관에 직접 방문하여 관련 서류 등을 제출하는 것

① 수기 신청 (▶ 질문 2)

② 입소대기 관리시스템 (▶ 질문 1-4)

1-4 (어린이집 입소대기 관리시스템 통해 입소 신청한 경우) 어린이집 입소대기 관리시스템에 대한 전반적인 만족도는 어느 정도입니까?

① 매우 만족(▶ 질문 1-4-1)

② 대체로 만족(▶ 질문 1-4-1)

③ 보통(▶ 질문 1-4-2)

④ 불만족(▶ 질문 1-4-2)

⑤ 매우 불만족(▶ 질문 1-4-2)

1-4-1 어린이집 입소대기 관리시스템에 만족한다면, 그 이유는 무엇입니까?

① 대기기간 단축

② 투명한 입소자 관리

③ 우선순위 임의조정 방지

④ 맞벌이자녀 입소거부 차단

⑤ 기타()

1-4-2 어린이집 입소대기 관리시스템 이용 시 개선사항이 있다면 무엇입니까?

① 시스템 이용이 어려운 부모에 대한 예외 신청 방법 필요

② 입소 신청 시 시스템을 통해 서류 첨부하여 정확한 정보 입력

③ 입소 아동 중 일부 기관 재량권, 특별전형 인원 부여

④ 기타()

2 앞으로 이 아이가 초등학교 입학 전까지 어떠한 기관을 이용하고자 하는지에 대한 질문입니다. 해당하는 시기에 이용할 의향이 있는 기관의 번호를 한 가지만 적어주시기 바랍니다.

※ 이 아이가 이용하고자 할 때 모든 기관이 언제나 이용이 가능하다고 가정한 상태에서 응답해주시요.

어린이집	유치원	반일제 이상 학원	기관 미이용
① 국공립어린이집 ② 사회복지법인어린이집 ③ 법인·단체등 어린이집 ④ 민간어린이집 ⑤ 가정어린이집 ⑥ 직장어린이집 ⑦ 협동어린이집	⑧ 국공립유치원 ⑨ 사립유치원	⑩ 반일제 이상 기관 (영어학원 등)	⑪ 가정양육

기준년도	출생연도별 기관 이용 의향											
	2016년생		2017년생		2018년생		2019년생		2020년생		2021년생	
	보육연령	기관	보육연령	기관	보육연령	기관	보육연령	기관	보육연령	기관	보육연령	기관
2022년	5세		4세		3세		2세		1세		0세	
2023년			5세		4세		3세		2세		1세	
2024년					5세		4세		3세		2세	
2025년							5세		4세		3세	
2026년									5세		4세	
2027년											5세	

3 (위 2번에서 ① 국공립어린이집에 보내시겠다면) 그 이유는 무엇입니까?

- ① 비용이 저렴해서 ② 신뢰가 가서 ③ 집에서 가까워서
 ④ 교사가 우수해서 ⑤ 보육내용이 좋아서 ⑥ 기타()

4 (위 2번에서 ⑧ 국공립유치원에 보내시겠다면) 그 이유는 무엇입니까? 가장 주된 이유 한 가지만 응답해 주십시오.

- ① 비용이 저렴해서 ② 신뢰가 가서 ③ 집에서 가까워서
 ④ 교사가 우수해서 ⑤ 교육내용이 좋아서 ⑥ 기타()

- 5** 현재 이 아이에게 다음과 같은 보육서비스가 얼마나 필요합니까? 최근 6개월 간 이러한 서비스를 이용해 보신 경험이 있으시다면 이용 빈도와 이용 시간 등은 어떻게 되십니까?

※ 야간연장 보육은 월 60시간까지 이용가능하며, 평일은 19:30~24:00, 토요일은 15:30~24:00에 이용할 수 있음.

구분	필요성 정도	이용 빈도	주로 이용하는 요일 및 이용시간
	① 상시 ② 1주일에 1~2번 ③ 한 달에 1~2번 ④ 1년에 1~2번 ⑤ 필요 없음	① 주당 3회 이상 ② 주당 1~2번 ③ 월 3~4회 ④ 월 1~2회 ⑤ 없음	※ 주로 이용하는 요일과 시간을 기준으로 응답.
1 늦은 시간까지 이용하는 경우 (야간연장보육)			① 월~금 (:) ~ (:) ② 토요일 (:) ~ (:)
2 기준 보육시간 외 시간에 이용하는 경우 (야간12시간보육)			
3 1박 2일 등 24시간 이상 이용하는 경우(24시간보육)			
4 휴일(일요일·공휴일)에 이용하는 경우(휴일보육)			

- 6** 아이를 어린이집/유치원에 보내지 못할 상황이나 아이가 아플 때 이 아이를 주로 누가(어디서) 돌보아줍니까?

1 아이를 어린이집/유치원에 보내지 못할 상황	① 부모 ④ 시간제보육반 ⑤ 공공아이돌보미(건강가정지원센터)	② 조부모 및 친인척 ⑥ 기타()	③ 비혈연(베이비시터 등)
2 아이가 아플 때	① 부모 ④ 어린이집 ⑤ 공공아이돌보미(건강가정지원센터)	② 조부모 및 친인척 ⑥ 기타()	③ 비혈연

※ 공공아이돌보미 : 여성가족부가 건강가정지원센터 등을 통해서 3개월 이상 만 12세 이하 아동이 있는 개별 가정으로 아이돌보미를 파견하는 서비스로 아이돌보미는 어린이집·유치원 등 등·하원, 식사 및 간식 챙겨주기, 놀이 활동 등을 해줄 수 있음(시간제돌봄서비스, 종일제돌봄서비스, 질병감염아동특별지원 등)

- 7** (자녀 연령이 6~36개월 미만인 경우) 최근 1년 이내에 이 아이는 어린이집과 육아종합지원센터에서 운영하는 시간제 보육반을 이용해 본 적이 있습니까? 해당하는 내용에 응답해주시십시오.

구분	1) 이용 주기	2) 이용 건당 평균 이용 시간	3) 서비스 제공기관 (주 이용기관)	4) 방문 시 교통수단 및 소요시간	5) 이용 시 만족도	6) 이용 시 자녀양육 도움정도
보기	① 매일 ② 1주일에 2~3번 ③ 1주일에 1번 ④ 한 달에 1~2번 ()분 ⑤ 1년에 1~2번 ⑥ 이용경험 없음 (▶ V의 질문 1로)		① 어린이집 ② 육아종합지원센터 ③ 기타()	① 도보 ()분 ② 대중교통 ()분 ③ 자가용 ()분 ④ 기타()()분	① 매우 만족 ② 만족 ③ 보통 ④ 불만족 ⑤ 매우 불만족	① 매우 도움 됨 ② 어느 정도 도움 됨 ③ 보통 ④ 도움되지 않음 ⑤ 전혀 도움되지 않음

V

전체 아동 중 현재 특기교육학원 또는 보습학원 및 문화센터 등의 시간제 교육기관 이용 아동에 질문

※ 현재 특기교육학원 또는 일반 보습학원, 문화센터 등의 시간제 교육기관에 다니는 아동에 해당되는 질문입니다.

- 1 이 아이가 특기교육을 위해 다니는 시간제 학원 및 문화센터 등 시설 교육기관의 교육 프로그램은 몇 개이며, 1주간 평균 이용시간과 1개월간 학원에 내는 비용은 모두 얼마나 됩니까? 또한 다니는 학원에 대한 전반적인 만족도는 어떠합니까?

(※ 이용하지 않는 종류의 경우, 프로그램 수에는 0을 기입하고 이용시간, 비용, 만족도는 모두 공란으로 비워둡니다. ※ 각 프로그램은 별도 비용을 지불한 경우임.)

이용	1) 프로그램 수	2) 이용시간	3) 비용	4) 전반적 만족도
	()개	주 평균 () 시간	월 총()천원	① 매우 만족 ② 만족 ③ 보통 ④ 불만족 ⑤ 매우 불만족
1 예능(미술, 음악 등)	개	시간	천원	
2 체육관련	개	시간	천원	
3 수학/과학 관련	개	시간	천원	
4 언어(한글, 한자, 기타 외국어 등)	개	시간	천원	
5 영어	개	시간	천원	
6 기타	개	시간	천원	
총 계	총 개	총 시간	총 천원	

VI

전체 아동 중 현재 개별·그룹지도 및 학습지 등 교육서비스 이용 아동에 질문

※ 현재 가정에서나 개인적으로 개별·그룹 교육 지도 및 학습자교재교구 활용교육을 받는 아동에 해당되는 질문입니다.

- 1 이 아이가 학습지, 교재교구 방문지도, 개별 또는 그룹지도, 통신교육을 받는 경우 종류별로 몇 개의 지도를 받고 있고, 지난 1개월간 낸 비용은 모두 얼마나 되고, 어느 정도 만족하십니까? (※ 유료로 이용한 경우에만 응답하며, 이용하지 않는 경우 개수 0 기입하고, 이용시간, 비용, 만족도 공란으로 비워둡니다.)

항목	1) 개수	2) 이용시간	3) 비용	4) 만족도
	() 개 (0개는 이후 공란)	주 평균 () 분	월 총()천원	① 매우 만족 ② 만족 ③ 보통 ④ 불만족 ⑤ 매우 불만족
1 개별 또는 그룹지도	개	분	천원	
2 학습지	개	분	천원	
3 교재교구활용	개	분	천원	
4 통신교육(전화인터넷)	개	분	천원	
총 계	총 개	총 분	총 천원	

VII

전체 아동 중 장애 아동에 질문

※ 일반 아동의 경우 질문 1~4번까지 공란으로 비워둡니다.

1 (영유아가 장애가 있는 경우) 이 아이의 등록장애 유형은 어디에 해당합니까?

(※ 판정받은 장애 유형을 선택해 주십시오. 중복장애의 경우 상위등급 2가지에만 표시해주십시오.)

- | | | |
|---------|------------------|--------|
| ① 지체장애 | ② 뇌병변장애 | ③ 시각장애 |
| ④ 청각장애 | ⑤ 언어장애(의사소통 장애) | ⑥ 지적장애 |
| ⑦ 자폐성장애 | ⑧ 심장장애 | ⑨ 안면장애 |
| ⑩ 기타() | ⑪ 특수교육진단평가 결과통지서 | |

1-1 장애 정도는 어떠합니까?

- ☐ ① 경증 ☐ ② 중증 (※ 특수교육진단평가를 받은 경우는 88 기입함.)

2 현재 이 아이는 보육·교육기관에 다닙니까? 다닌다면 기관유형은 무엇이고, 1일 평균 몇 시간 정도 이용합니까? 또한 기관에 대한 만족도는 어느 정도입니까?

1) 기관 유형	2) 1일 평균 이용시간	3) 이용 시 만족도
① 일반 어린이집 ② 장애아전문어린이집 ③ 장애아통합어린이집 ④ 유치원 일반학급 ⑤ 유치원 특수학급 ⑥ 유아특수학교 ⑦ 특수학교 유치원(부) ⑧ 기타() ⑨ 다니지 않음 (▶ 질문 2-1 로)	평균 ()시간	① 매우 만족 ② 만족 ③ 보통 ④ 불만족 ⑤ 매우 불만족

2-1 (기관에 다니지 않는 경우) 기관에 다니지 않는 주된 이유는 무엇입니까?

- | | | |
|------------|---------------|--------------|
| ① 잘 몰라서 | ② 마땅한 기관이 없어서 | ③ 기관을 믿지 못해서 |
| ④ 비용이 부담돼서 | ⑤ 등하원이 힘들어서 | ⑥ 아이가 어려서 |
| ⑦ 기타() | | |

2-2 (어린이집유치원 등 기관에 다니는 경우) 현재 다니는 어린이집유치원 이용 시 가장 큰 어려움은 무엇입니까? (1가지 선택)

- | | | |
|-----------------|----------------------|--------------|
| ① 교사의 이해 부족, 편견 | ② 다른 아동부모의 이해 부족, 편견 | ③ 교사의 지나친 관심 |
| ④ 편의시설 부족 | ⑤ 보육·교육 내용 부적합 | ⑥ 특수교사 부족 |
| ⑦ 등·하원 시 불편 | ⑧ 기타() | ⑨ 어려움 없음 |
| ⑧ 비해당(미이용) | | |

3 이 아이는 언제 장애를 발견하여 장애 진단을 받았습니까? 최초로 진단받은 장애에 대해 응답해 주십시오.

※ 장애등록(복지카드 발급), 병원 진단서나 의사의 소견서, 특수교육지원센터에서의 진단 및 평가 모두를 포함합니다.

- | | |
|-----------------------|-----------------------|
| ① 출생 이전 | ② 출생 ~ 만1개월 미만 |
| ③ 만1개월 이상 ~ 만12개월 미만 | ④ 만12개월 이상 ~ 만24개월 미만 |
| ⑤ 만24개월 이상 ~ 만36개월 미만 | ⑥ 만36개월 이상 ~ 만48개월 미만 |
| ⑦ 만48개월 이상 ~ 만60개월 미만 | ⑧ 만60개월 이상 |

4 이 아이의 장애 진단을 받게 된 가장 결정적인 계기는 무엇입니까? 중복 장애의 경우 최초로 진단받은 장애에 대해 하나만 응답해 주십시오.

- | | |
|------------------|-------------------|
| ① 부모(나와 배우자)의 판단 | ② 조부모 및 기타 가족의 권유 |
| ③ 원장 및 교사의 권유 | ④ 지인의 권유 |
| ⑤ 영유아건강검진 | ⑥ 기타 () |

VIII

전체 아동 중 현재 개인 양육지원 서비스 이용 아동에 질문

※ 개인 양육지원 서비스란, 부모가 아닌 조부모, 친인척, 비혈연인 등이 자녀를 돌봐주는 것을 말합니다.
 ※ 문1~문14는 현재 개인 양육지원 서비스를 이용하는 아동 모두에게 해당되는 질문입니다.
 ※ 개인 양육지원 서비스를 이용하지 않는 경우 공란으로 비워둡니다.

1 ※ 조사원 확인: 보육·교육기관(어린이집, 유치원, 반일제 이상 학원) 및 개인 양육지원 서비스 (동거 조부모가 돌보는 경우 포함) 중복 확인

- ① 혈연 ② 비혈연 ③ 혈연+비혈연
 ④ 혈연+기관 ⑤ 비혈연+기관 ⑥ 혈연+비혈연+기관

2 (1번에서 ①~③번에 응답한 경우) 주변에 있는 기관에 아이를 보내지 않고 개인 양육지원 서비스를 이용하는 가장 큰 이유는 무엇입니까? (1가지)

- ① 아이가 너무 어려서 기관에 적응하기 힘들까봐 ② 비용이 부담되어서
 ③ 원하는 시간에 이용하기 어려워서 ④ 매일 데리고 다니기 번거로워서
 ⑤ 시설 환경이 열악하여서 ⑥ 한사람이 여러 아이를 같이 돌보는 것이 불안하여서
 ⑦ 이용 희망 기관에 대기자가 많아서 ⑧ 주변에 마땅한 기관이 없어서
 ⑨ 기관 프로그램이 마음에 안 들어서 ⑩ 기타()
 ⑪ 비해당(기관 이용)

3 현재 개인 양육지원 서비스를 제공하고 있는 조부모나 친인척, 비혈연 분께서는 이 아이를 포함하여 몇 명의 아이를 돌보고 있습니까? (※ 본인 영유아 자녀 포함하여 아동 수 기입)

조사 대상 아동을 포함하여 총 () 명

※ 조부모나 친인척이 돌봐주는 경우만 해당되는 질문입니다.
 ※ 조부모나 친인척이 돌봐주지 않는 경우 4~7번 공란으로 비워둡니다.

4 다음 중 이 아이를 가장 많이 돌봐주는 가족이나 친인척은 누구입니까?

- ① 동거 친조부모 ② 동거 외조부모 ③ 비동거 친조부모
 ④ 비동거 외조부모 ⑤ 동거 친인척 ⑥ 비동거 친인척

5 주로 어디서 돌보고 있습니까?

- ① 아이의 집 (▶ 질문 6) ② 돌보는 사람의 집 (▶ 질문 5-1)

5-1 (돌보는 사람의 집에서 돌보는 경우) 아이를 매일 데려오십니까?

- ① 매일 데려오거나 가서 봄 ② 가끔 데려옴 (▶ 질문 5-1-1 로)
 ③ 가끔 가서 봄 (▶ 질문 5-1-1 로)

5-1-1 며칠에 한 번씩 데려오거나 가서 보십니까?

평균 ()일에 한번

6 이 아이를 돌봐주는 분이 주로 언제 돌보고 있습니까?

- ① 하루 종일 ② 부모 출근 후~이용 기관 등원 전
 ③ 이용 기관 하원 후~부모 퇴근 전 ④ 부모 출근 후~이용 기관 등원 전, 하원 후~부모 퇴근 전
 ⑤ 필요할 때마다(불규칙적으로) ⑥ 기타()

7 이 아이를 돌보는 사람에게 비용을 지불하십니까?

- ① 정기적으로 현금 지불
- ② 비정기적으로 현금 지불
- ③ 현물로 지불
- ④ 지불 안 함 (▶ 질문 8)

7-1 지불하는 돈은 월평균 얼마입니까? (돌봄으로 지급하는 비용만 대답해주세요). 현물로 지급하는 경우 현금으로 환산하여 평균을 내주십시오.

월 () 만원

※ 비혈연인이 돌봐주는 경우에만 해당되는 질문입니다.

※ 비혈연인이 돌봐주지 않는 경우 8~14번 공란으로 비워둡니다.

8 다음 중 이 아이를 가장 많이 돌봐주는 비혈연인은 누구입니까?

- ① 공공 아이돌보미
- ② 민간 육아도우미
- ③ 이웃·지인
- ④ 기타()

9 이 아이는 주로 어디서 돌보고 있습니까?

- ① 아이 집
- ② 돌보는 사람 집

10 이 아이를 돌봐주는 분을 어떻게 알게 되셨습니까?

- ① 평소 알던 사람임
- ② 지인 소개로
- ③ 지역신문 광고로
- ④ 인터넷으로
- ⑤ 사설 인력전문기관 소개로
- ⑥ 기타()

11 이 아이를 돌봐주는 분이 주로 언제 돌봐 줍니까?

- ① 하루 종일
- ② 부모 출근 후~이용 기관 등원 전
- ③ 이용 기관 하원 후~부모 퇴근 전
- ④ 부모 출근 후~이용 기관 등원 전, 하원 후~부모 퇴근 전
- ⑤ 필요할 때마다(불규칙적으로)
- ⑥ 기타()

12 돌보는 시간은 1주일에 총 몇 시간이나 됩니까?

1주일에 총 () 시간

13 이 아이를 돌보는 비혈연인에게 비용을 주로 어떻게 지불하십니까?

- ① 정기적으로 지불
- ② 비정기적으로 지불
- ③ 현물로 지불
- ④ 숙박만 제공 (▶ 질문 14)
- ⑤ 지불 안 함 (▶ 질문 14)

13-1 지불하는 돈은 월평균 모두 얼마나 됩니까? 현물로 지급하는 경우 현금으로 환산해 월 평균을 내어 주십시오.

월 () 만원

14 이 아이를 돌봐주는 사람이 갑자기 못 오게 되는 경우가 있습니까? (※ 비혈연인 아이의 집에서 숙박 시 배합 8 가입함)

- ① 자주 있음 (▶ 질문 14-1)
- ② 가끔 있음 (▶ 질문 14-1)
- ③ 거의 또는 전혀 없음
- ④ 이해당(비혈연인이 집에서 숙박)

14-1 이 아이를 돌봐주는 사람이 갑자기 못 오게 되는 경우 어떻게 하십니까?

- ① 아이의 부모가 돌봄
- ② 아이의 형제자매에게 부탁
- ③ 조부모 및 친인척에게 부탁
- ④ 이웃에게 부탁
- ⑤ 시간제 보육 이용
- ⑥ 아이돌보미 이용
- ⑦ 기타()

◆ 질문에 끝까지 응답해 주셔서 대단히 감사합니다 ◆